

DISEÑO DE EQUIPAMIENTO PARA LA ASISTENCIA AL TRABAJO SEXUAL EN  
LA LOCALIDAD LOS MÁRTIRES, BOGOTÁ

MARIA JIMENA SARMIENTO GALLO

UNIVERSIDAD ANTONIO NARIÑO  
FACULTAD DE ARTES Y HUMANIDADES  
PROGRAMA ARQUITECTURA  
BOGOTÁ, COLOMBIA  
2020

DISEÑO DE EQUIPAMIENTO PARA LA ASISTENCIA AL TRABAJO SEXUAL EN  
LA LOCALIDAD LOS MÁRTIRES, BOGOTÁ

MARIA JIMENA SARMIENTO GALLO

DIRECTOR:  
ARQ. HERNAN GONZÁLEZ URREGO

TRABAJO DE GRADO COMO REQUISITO PARA OPORTAR EL TÍTULO DE:  
ARQUITECTO

UNIVERSIDAD ANTONIO NARIÑO  
FACULTAD DE ARTES Y HUMANIDADES  
PROGRAMA ARQUITECTURA  
BOGOTÁ, COLOMBIA  
2020

**Nota de aceptación**

---

---

---

---

---

**Presidente del Jurado**

---

**Jurado**

---

**Jurado**

**Bogotá, 2020**

## **Agradecimientos**

Es para mi una gran satisfacción poder compartir este trabajo de grado, agradeciendo siempre a todas las personas, familiares y amigos, quienes me ayudaron a culminar este proceso.

Quiero agradecer especialmente a mi madre, por su apoyo incondicional y esfuerzo constante para ayudarme a cumplir mis sueños, este logro es dedicado a ella.

Por otra parte, quiero expresar mi enorme gratitud y cariño a todos los formadores que hicieron parte de este proceso, en especial al arquitecto Hernán González, director de mi tesis, por compartir sus conocimientos, por su increíble labor, compromiso y entrega como docente y su valiosa guía para el desarrollo de este proyecto de grado.

## TABLA DE CONTENIDO

|        |   |    |
|--------|---|----|
| 1      | INTRODUCCIÓN .....                                    | 9  |
| 2      | IDENTIFICACIÓN RESUMIDA DEL PROYECTO .....            | 10 |
| 3      | ESTUDIOS PRELIMINARES .....                           | 12 |
| 3.1    | JUSTIFICACIÓN DEL PROYECTO DE GRADO .....             | 12 |
| 4      | OBJETIVOS.....  | 14 |
| 4.1    | OBJETIVO GENERAL .....                                | 14 |
| 4.2    | OBJETIVOS ESPECÍFICOS .....                           | 14 |
| 5      | EXPOSICIÓN ELABORADA DEL PROBLEMA .....               | 15 |
| 5.1    | SITUACIÓN ACTUAL .....                                | 15 |
| 5.1.1  | Evolución Histórica del Lugar.....                    | 20 |
| 5.1.2  | Escenarios de la tendencia.....                       | 23 |
| 5.2    | DEFINICIÓN DE LOS ACTORES DEL PROYECTO .....          | 27 |
| 5.2.1  | Tabla de <i>skateholders</i> .....                    | 28 |
| 5.2.2  | Ecosistema del proyecto .....                         | 31 |
| 6      | DEFINICIÓN DEL ALCANCE .....                          | 32 |
| 6.1    | ENUNCIADO DEL ALCANCE.....                            | 32 |
| 6.2    | ESTRUCTURA DE DESGLOSE DEL PROYECTO DE GRADO.....     | 33 |
| 7      | DEFINICIÓN DE LA HIPÓTESIS .....                      | 34 |
| 8      | MARCO TEÓRICO.....                                    | 35 |
| 8.1    | REFERENTES PROYECTUALES .....                         | 38 |
| 8.2    | REFERENTES TEÓRICOS.....                              | 39 |
| 9      | MARCO CONTEXTUAL .....                                | 43 |
| 9.1    | LOCALIZACIÓN DEL PROYECTO .....                       | 43 |
| 9.2    | DIAGNÓSTICO DEL ÁMBITO DE PROYECTO .....              | 45 |
| 9.3    | ANÁLISIS MORFOLÓGICO Y TIPOLOGICO.....                | 47 |
| 9.4    | DEFINICIÓN DE DERMINANTES Y FORMA ARQUITECTÓNICA..... | 51 |
| 10     | MARCO PROYECTUAL.....                                 | 54 |
| 10.1   | PROYECTO ARQUITECTÓNICO.....                          | 54 |
| 10.1.1 | Plantas arquitectónicas .....                         | 54 |

|        |                                |    |
|--------|--------------------------------|----|
| 10.1.2 | Cortes Arquitectónicos .....   | 58 |
| 10.1.3 | Fachadas Arquitectónicas ..... | 59 |
| 10.1.4 | Corte fachada.....             | 60 |
| 10.1.5 | Renders Arquitectónicos .....  | 61 |

## LISTA DE FIGURAS

|                   |   |    |
|-------------------|---|----|
| <b>Figura 1.</b>  | Análisis multivariado de tipo regresión logística .....               | 12 |
| <b>Figura 2.</b>  | Proporción de las ASP en Bogotá, .....                                | 15 |
| <b>Figura 3.</b>  | Característica poblacional ASP .....                                  | 16 |
| <b>Figura 4.</b>  | Condiciones de vida .....   | 17 |
| <b>Figura 5.</b>  | Condiciones ASP.....  | 17 |
| <b>Figura 6.</b>  | Análisis correlacional multivariado de tipo regresión logística ..... | 18 |
| <b>Figura 7.</b>  | Crecimiento físico de Bogotá (1911).....                              | 20 |
| <b>Figura 8.</b>  | Expansión de Bogotá (1920-1930).....                                  | 21 |
| <b>Figura 9.</b>  | Evolución Histórica Barrio Santa Fe .....                             | 22 |
| <b>Figura 10.</b> | Equipamientos Bienestar Social .....                                  | 23 |
| <b>Figura 11.</b> | Análisis de tipo probabilístico equipamientos Bienestar Social.....   | 24 |
| <b>Figura 12.</b> | Equipamientos de Salud .....  | 25 |
| <b>Figura 13.</b> | Análisis de tipo probabilístico equipamientos de Salud.....           | 25 |
| <b>Figura 14.</b> | Equipamientos Seguridad Social .....                                  | 26 |
| <b>Figura 15.</b> | Análisis de tipo probabilístico equipamientos Seguridad Social .....  | 26 |
| <b>Figura 16.</b> | Ecosistema del proyecto .....   | 31 |
| <b>Figura 17.</b> | Análisis Bibliométrico Prostitución .....                             | 35 |
| <b>Figura 18.</b> | Análisis bibliométrico Área urbana.....                               | 35 |
| <b>Figura 19.</b> | Análisis bibliométrico espacio urbano .....                           | 37 |
| <b>Figura 20.</b> | Variables de diseño.....  | 39 |
| <b>Figura 21.</b> | Localización general del proyecto.....                                | 43 |
| <b>Figura 22.</b> | Localización del proyecto.....  | 44 |
| <b>Figura 23.</b> | Puntos de concentración de ASP en las Calles.....                     | 45 |
| <b>Figura 24.</b> | Itinerario de personas que ejercen ASP en las calles.....             | 46 |

|   |    |
|---|----|
| <b>Figura 25.</b> Trazado Barrio Santa Fe .....                   | 47 |
| <b>Figura 26.</b> Ocupación y Alturas .....                       | 48 |
| <b>Figura 27.</b> Tipologías Barrio Santa Fe .....                | 49 |
| <b>Figura 28.</b> Tipologías vinculadas ASP .....                 | 50 |
| <b>Figura 29.</b> Esquema parametrización .....                   | 51 |
| Figura 30. Esquema Forma .....                                    | 52 |
| Figura 31. Esquema planta libre.....                              | 52 |
| Figura 32. Esquema Composición de fachada .....                   | 53 |
| <b>Figura 33.</b> Equipamiento Asistencial al Trabajo Sexual..... | 61 |
| <b>Figura 34.</b> Lugar de encuentro .....                        | 61 |
| <b>Figura 35.</b> Salón Pole dance.....                           | 62 |

### **LISTA DE TABLAS**

|  |    |
|--|----|
| <b>Tabla 1.</b> Tabla de Skateholders .....            | 28 |
| <b>Tabla 2.</b> Programa de servicios referentes ..... | 42 |
| <b>Tabla 3.</b> Porcentaje ASP en las calles .....     | 45 |

### **LISTA DE PLANOS**

|   |    |
|---|----|
| <b>Plano 1.</b> Planta nivel 1 .....          | 54 |
| <b>Plano 2.</b> Planta nivel 2 .....          | 55 |
| <b>Plano 3.</b> Planta nivel 3.....           | 56 |
| <b>Plano 4.</b> Planta nivel 4.....           | 57 |
| <b>Plano 5.</b> Cortes Arquitectónicos .....  | 58 |
| <b>Plano 6.</b> Fachadas Arquitectónicas..... | 59 |
| <b>Plano 7.</b> Corte Fachada.....            | 60 |

## **RESUMEN**

El presente trabajo de grado consiste en el diseño de un equipamiento de alcance metropolitano, localizado en el barrio Santa Fe en la localidad Los Mártires. Propuesto para la atención de personas que realizan Actividades Sexuales Pagadas – ASP (OMEG, 2020) que por medio de una intervención arquitectónica genere oportunidades que mejoren las condiciones en las cuales se realizan las ASP, que se concentran en torno a: atención psicosocial, asesoría legal, salud y educación.

**PALABRAS CLAVE:** Trabajo sexual, ASP, espacio urbano.

## **ABSTRACT**

The present work of degree consists of the design of a metropolitan scope equipment, located in the Santa Fe neighborhood in Los Mártires locality. Purpose for the care of people who carry out Paid Sexual Activities - ASP (OMEG, 2020) that through an architectural intervention generates opportunities that improve the conditions in which the ASP are carried out, which are concentrated around: psychosocial care, counseling legal, health and education.

**KEY WORDS:** Sex work, ASP, urban space.



## 1 INTRODUCCIÓN

El presente proyecto de grado consiste en el diseño de un equipamiento de bienestar social, de alcance metropolitano, ubicado en el barrio Santa Fe, de la localidad Los Mártires. Dirigido a las personas que realizan Actividades Sexuales Pagas – ASP (OMEG, 2020) en las calles de la ciudad de Bogotá, D.C. Que por objetivo tiene generar oportunidades y mejores condiciones de vida para la población que realiza las ASP, mediante una oferta que se concentra entorno a: Educación, información de salud, acompañamiento psicosocial y asesoría legal.

La población que realiza ASP, se encuentra vinculada a fenómenos de violencia, como: maltrato físico, maltrato psicológico, abuso sexual, delincuencia, abuso policial y discriminación (OMEG, 2020). Las personas que realizan ASP en las calles, por ser el escenario más visible para esta actividad, se encuentra mas expuesta a los fenómenos mencionados anteriormente (OMEG, 2020). Adicional a esto, su nivel educativo es menor frente a las personas que realizan ASP en los establecimientos.

La localidad Los Mártires, es la localidad con más porcentaje de ASP en la ciudad de Bogotá y se encuentra ubicada la “zona de tolerancia” en el barrio Santa Fe. Sumado a esto es la localidad con más personas que realizan ASP en las calles. Por esto se considera un punto focal para la ubicación del proyecto (OMEG, 2020).

Se realiza una identificación a nivel metropolitano de los equipamientos vinculados a la atención de la población que realiza ASP, donde se encuentra que hay solo un equipamiento de bienestar social dispuesto por la Secretaria Distrital de la Mujer, en cuanto se identifica la falta de cobertura y la ausencia de prestación de algunos servicios.

El proyecto denominado como: Equipamiento asistencial para el trabajo sexual, se encuentra estructurado por áreas para el desarrollo de actividades, enfocadas al acompañamiento psicosocial, educación para el trabajo, información y asesoría legal.

## **2 IDENTIFICACIÓN RESUMIDA DEL PROYECTO**

El proyecto, se basa en el diseño de un equipamiento dirigido a la población que realiza Actividades Sexuales Pagas – ASP (OMEG, 2020), en la ciudad de Bogotá. Se encuentra ubicado en el barrio Santa Fe, Localidad Los Mártires. Su ubicación coincide con uno de los puntos de más concentración de personas que realizan ASP en las calles y la ubicación de la zona de tolerancia.

En primera instancia, se realiza un reconocimiento de las personas que realizan ASP en la ciudad, según el Observatorio de Mujeres y Equidad de Género (OMEG), la población estimada en ejercicio de ASP en Bogotá es de 7.094. Donde se identifica que el 96.5% de la población son mujeres, lo que lo hace una actividad feminizada, por lo que la Secretaría Distrital de la Mujer instala un modelo de abordaje para la atención y protección de mujeres que realizan ASP en la ciudad. Sin embargo, dentro del ejercicio de las ASP también se encuentran vinculados hombres (1,4%) y personas transgéneras (2,6%). Así mismo, se identifica que la población más vulnerable a situaciones de violencia y discriminación son las personas que ejercen ASP en las calles. Además su nivel educativo es menor (OMEG, 2020),

Posteriormente, se identifica los equipamientos que brindan atención a la población ASP, donde se evidencio que solo hay un equipamiento de bienestar social de carácter zonal, donde se constata que es insuficiente, ya que sus servicios van dirigidos a la atención (acompañamiento psicosocial, asesoría legal) de mujeres, además de la ausencia de servicios formativos que generen nuevas oportunidades o mejores condiciones de vida a las personas que realizan ASP,

Con el fin de diseñar un equipamiento que genere oportunidades y mejores condiciones para las personas que realizan ASP en las calles, se identifica que, al aumentar su nivel educativo las personas que realizan ASP tienden a ejercer sus actividades en establecimientos. Así mismo, disminuye el número de personas que realizan ASP. En consecuencia, se realiza un programa de servicios basada en una búsqueda de referentes que brinden atención a las personas que realizan ASP. Se establecen servicios como: Educación básica, Formación para el empleo, atención psicosocial, asesoría legal, y se desea incluir formación ASP (defensa personal, informática, técnicas sexuales) para aquellas personas que no están interesadas en realizar otra actividad, pero que les permita realizar las ASP en mejores condiciones y menos expuestas a situaciones de violencia.

### 3 ESTUDIOS PRELIMINARES

#### 3.1 JUSTIFICACIÓN DEL PROYECTO DE GRADO

La población que realiza Actividades Sexuales Pagas – ASP (OMEG, 2020), son vulnerables por las condiciones en las que se ofertan y se demandan los servicios sexuales. Situaciones de violencia como: el maltrato físico, abuso sexual, homicidios, abuso policial y discriminación se encuentran asociados a esta población (OMEG, 2020).

Las personas que realizan las ASP en la calle presentan mayor exposición a experimentar situaciones de violencia que se describen en el párrafo anterior, ya que es uno de los escenarios más visibles para la realización de las ASP (OMEG, 2020). Sumado a esto, por medio de un cruce de variables (Población, lugar de contacto, y nivel educativo), se evidencia qué población que ejerce ASP en la calle tiene un nivel educativo menor frente a la población que realiza las ASP en los establecimientos (OMEG, 2020). Lo cual se expone en la Figura No. 1.

**Figura 1.** Análisis multivariado de tipo regresión logística

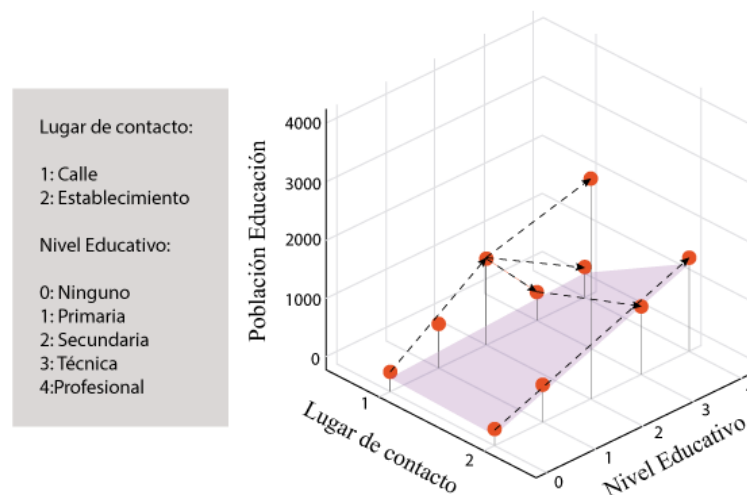

Fuente: Elaboración propia.

En conclusión, se puede evidenciar que a mayor nivel educativo las personas que realizan ASP tienden a ejercer sus actividades en establecimientos, donde se encuentran menos expuestas a situaciones de violencia y discriminación. Así mismo, disminuye el número de personas que realizan ASP cuando se aumenta su nivel de educación formal.

Por otra parte, se realizó una identificación de los equipamientos que se encuentran vinculados a la población que ejerce ASP en la ciudad de Bogotá, donde evidencio que solo hay un equipamiento de bienestar social de carácter zonal, Casa de Todas (SDMujer, 2020). Casa de Todas es dispuesto por la Secretaría Distrital de la Mujer, para la atención y la protección de las mujeres que realizan ASP (SDMujer, 2020). Se constata una infraestructura insuficiente para la atención de población ASP ya que, aunque la mayoría de la población que realiza ASP en las calles son mujeres (88,4%), también se evidencia la presencia de hombres (4,4%) y mujeres transgénero (6,4%), lo cual indica que no es una actividad solo realizada por mujeres (OMEG, 2020). Se puede agregar también la ausencia en la prestación de servicios que generen oportunidades y mejoras en las condiciones en las que se realizan las ASP.

De lo anterior, se concluye que es necesario hacer una intervención arquitectónica, que cubra la demanda de la población que ejerce ASP en las calles, y así mismo genere oportunidades y mejores condiciones de vida.

## **4 OBJETIVOS**

### **4.1 OBJETIVO GENERAL**

Diseñar un equipamiento de alcance metropolitano, para la atención de personas que realizan ASP en las calles, en la localidad Los Mártires, que genere oportunidades laborales y mejora de condiciones en las que se realizan las ASP.

### **4.2 OBJETIVOS ESPECÍFICOS**

- Identificar la población y las condiciones actuales en la que ejerce las ASP, en la ciudad de Bogotá.
- Determinar las alternativas para mejorar las condiciones actuales en las que se ejerce las ASP.
- Mejorar las condiciones del ejercicio de las ASP, a través del diseño de un espacio arquitectónico que ofrezca una alternativa de educación básica y trabajo, acompañamiento psicosocial y asesoría legal.

## 5 EXPOSICIÓN ELABORADA DEL PROBLEMA

### 5.1 SITUACIÓN ACTUAL

Según la caracterización de personas que realizan Actividades Sexuales Pagas – ASP (OMEG, 2020) en contextos de prostitución, realizado por la Secretaría Distrital de la Mujer, las localidades con mayor porcentaje de personas que ejercen las ASP son: Los Mártires, Kennedy, Chapinero, Santa Fe y Barrios Unidos. El detalle de las proporciones se expone a continuación en la figura No. 2.

**Figura 2.** Proporción de las ASP en Bogotá,



Fuente: Elaboración a partir de SDMujer, 2020.

La localidad de Mártires, es la localidad con mayor porcentaje de ASP en Bogotá. Se encuentra en la “zona de tolerancia” del en el Barrio Santa Fe, reconocida como zona legalizada para el ejercicio de la prostitución (Decreto 187, 2002). Pertenece a la UPZ 102, La Sabana.

La población estimada en ejercicio de ASP en Bogotá es de 7.094 (OMEG, 2020), dentro de este estudio se identifica las características de la población a partir de perfiles sociodemográficos, condiciones de calidad de vida y las condiciones en las que se desarrollan las actividades sexuales pagadas en la ciudad de Bogotá.

De acuerdo con el informe en el ámbito poblacional, el 94.5% de la población que ejerce ASP son mujeres, seguido por el 2.1% que son personas transgénero, lo que hace que las ASP sea un oficio feminizado, además el 50.3% de la población se encuentra en un rango de edad de 18 a 25 años. (OMEG, 2020). Como se expone en la Figura 2.

**Figura 3.** Característica poblacional ASP

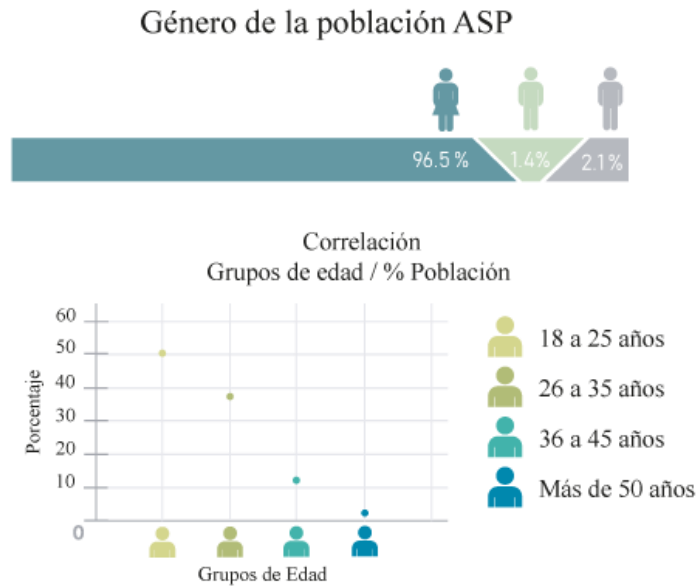

Fuente: Elaboración a partir de (OMEG, 2020)



En el ámbito referente a la calidad de vida, el 47.2% de la población no se encuentra afiliado a un sistema general de seguridad social, lo cual les restringe el acceso a los servicios de salud. En el ámbito educativo encontramos que el 91.1% de la población no se encuentra estudiando actualmente.

**Figura 4.** Condiciones de vida

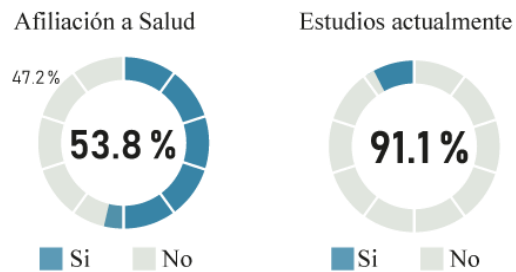

Fuente: Elaboración a partir de (OMEG, 2020).

Por lo siguiente, las condiciones en las que se ejercen ASP, se clasifica la población por lugar de contacto, que hace referencia al primer contacto que el trabajador sexual tiene con el demandante, el 80.8% de la población establece contacto en un establecimiento, el 19,2% restante, establece contacto en la calle.

**Figura 5.** Condiciones ASP

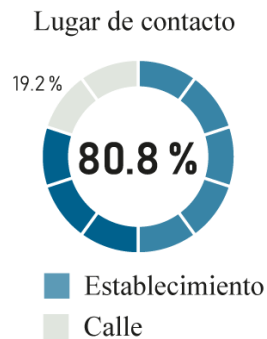

Fuente: Elaboración a partir de (OMEG, 2020).

Hay que mencionar, además que el 80.8% de la población que ejerce ASP en la calle padece de violencia física o vulneración de sus derechos durante el ejercicio, violencia física y sexual por parte de los demandantes, por personas vinculadas a esta misma actividad y abuso policial entre otras.

Por otra parte, con base en el cruce de las variables número de población, nivel de educación y lugar de contacto expuestas anteriormente, es posible aseverar que a mayor nivel educativo los trabajadores sexuales tienden a ejercer sus actividades en establecimientos. Así mismo, disminuye el número de personas que ejerce ASP cuando aumenta su nivel de educación formal, esta conclusión se da por medio de un análisis correlacional multivariado de tipo regresión logística con la aplicación IBM SPSS Statistics 25 (SPSS).

**Figura 6.** Análisis correlacional multivariado de tipo regresión logística

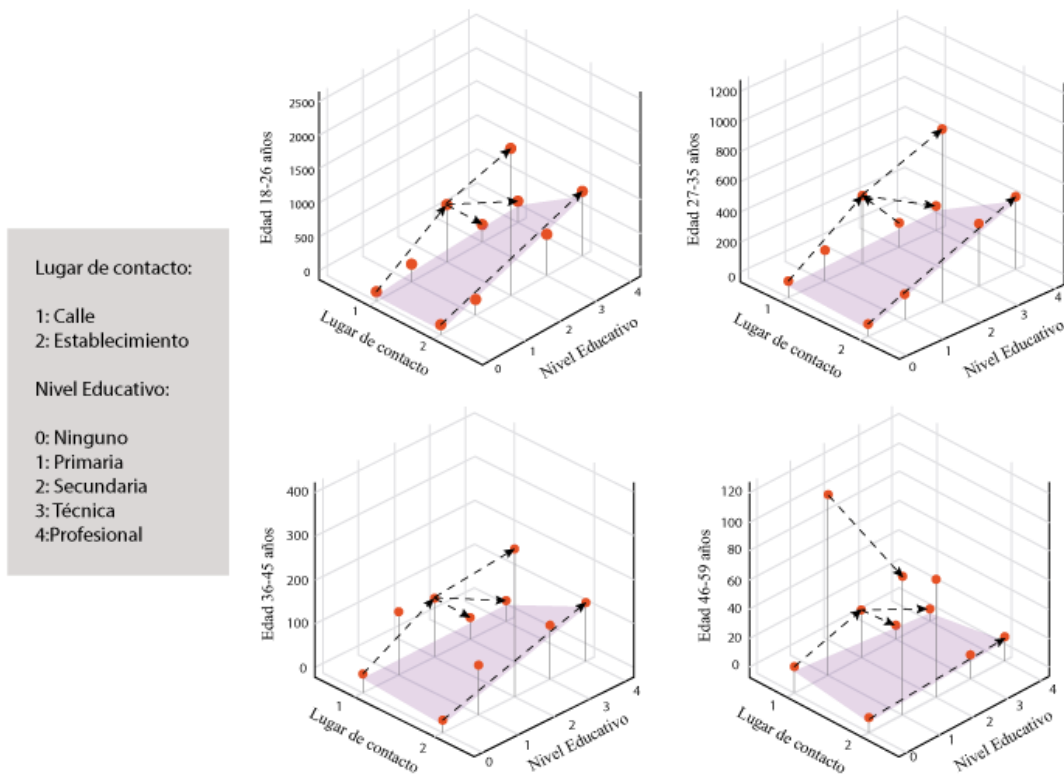

Fuente: Elaboración propia.

Se puede evidenciar en la ilustración anterior, que el nivel educativo promedio de la población es la secundaria en ambos lugares de contacto, sin embargo, las personas que ejercen en los establecimientos tienen gran posibilidad de continuar con sus estudios de educación formal, al contrario de las personas que ejercen en la calle donde se evidencia que después de la secundaria se disminuye razonablemente la cantidad de población que continúa con su educación formal.

### 5.1.1 Evolución Histórica del Lugar

La construcción del barrio Santa Fe, inicia en el año 1937, obedeció al programa del Plan Regulador de Karl Brunner para la capital, cuyos objetivos se destacan la prolongación ordenada de la malla vial, mejoramiento de la circulación y el control de usos del suelo.

Uno de los eventos que contribuyeron al desarrollo de la localidad Los Mártires y el barrio Santa Fe, fue la construcción del cementerio central, que para ese entonces estaba ubicado en la periferia de la ciudad, y se instalaron nuevos elementos que serían iconos de ese sector y de la ciudad. La Estación de la Sabana es quizás, el hecho urbano mas importante en la configuración urbana de la localidad, a su alrededor los usos del suelo se configuraron para la atención de visitantes y la recepción y el intercambio de mercancías, esto generó el crecimiento de la ciudad en la primera década del siglo XX (Cardeno, 2007).

**Figura 7.** Crecimiento físico de Bogotá (1911)

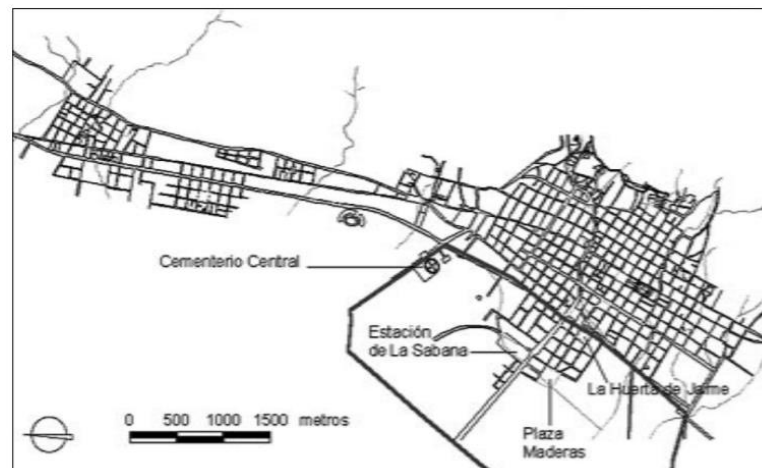

Fuente: IDCT, Museo de Desarrollo Urbano, 1998.

En el periodo de 1917-1948, en un proceso de modernización se producen tres acontecimientos importantes. El primero fue, el rompimiento con el trazado de la ciudad colonial, en los barrios mas antiguos de la localidad las manzanas son cuadradas, mientras que en los barrios

mas recientes están subdivididas en varias unidades para aprovechar mas el espacio y obtener una ganancia económica. Un segundo componente que logra consolidar el discurso de la modernización, es la propuesta de los higienistas. El discurso higienista genero un nuevo planteamiento urbano, construir la ciudad frente al espacio de la calle y de las viviendas. El tercer componente, tiene que ver con los avances tecnológicos, como el aumento de automóviles, la ampliación de la red vial y de transporte, y la consolidación industrial. (Cardeño, 2007).

El crecimiento de Bogotá toma impulso, la ciudad empezó a ensancharse a medida que sus ejes viales se prolongaban, las haciendas que rodeaban la ciudad empezaron a ceder sus terrenos a la urbanización. Los nuevos barrios se esparcieron y dejaron espacios vacíos conectados por una vía. Por ejemplo, los barrios Samper Mendoza, Ricaurte, Eduardo Santos, un poco de La Favorita y El vergel. Estos barrios se conocen como los barrios obreros (Cardeño, 2007).

**Figura 8.** Expansión de Bogotá (1920-1930)

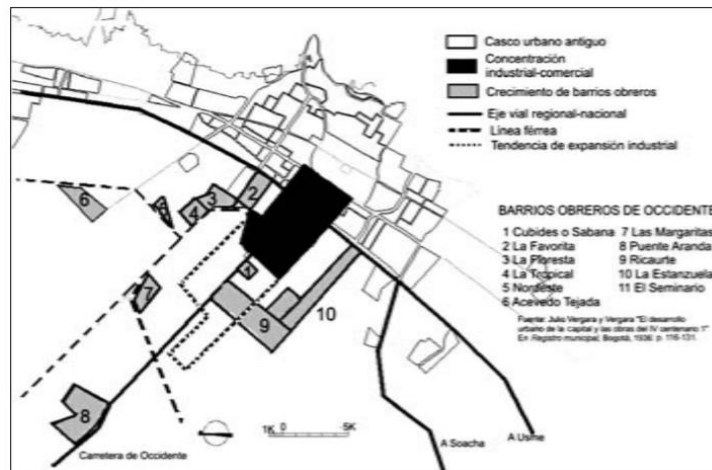

Fuente: Cardeño, 2007

En 1933, Bogotá crea el Departamento de Urbanismo y contrata a Karl Brunner como director, quien propuso el Plan Maestro para el centro de la ciudad, basado en función del modelo de ciudad jardín (Cardeño, 2007). Brunner introdujo las calles en diagonales y otras formas de reorientar el trazado para configurar otra forma de trazado barrial.

Para la configuración del barrio Santa Fe, Brunner tuvo consideraciones naturales, arquitectónicas y simbólicas. El cementerio central fue aislado por un cinturón industrial proyectado por Brunner, esto respondía a la incompatibilidad del cementerio con el uso residencial. Otra consideración fue la quebrada la Floresta, este cuerpo de agua termino canalizado y bajo tierra para darle vida a uno de los ejes viales más importantes del barrio. El barrio obrero Samper Mendoza y la línea férrea también incidieron en la forma del barrio (Pérez, 2013).

**Figura 9.** Evolución Histórica Barrio Santa Fe

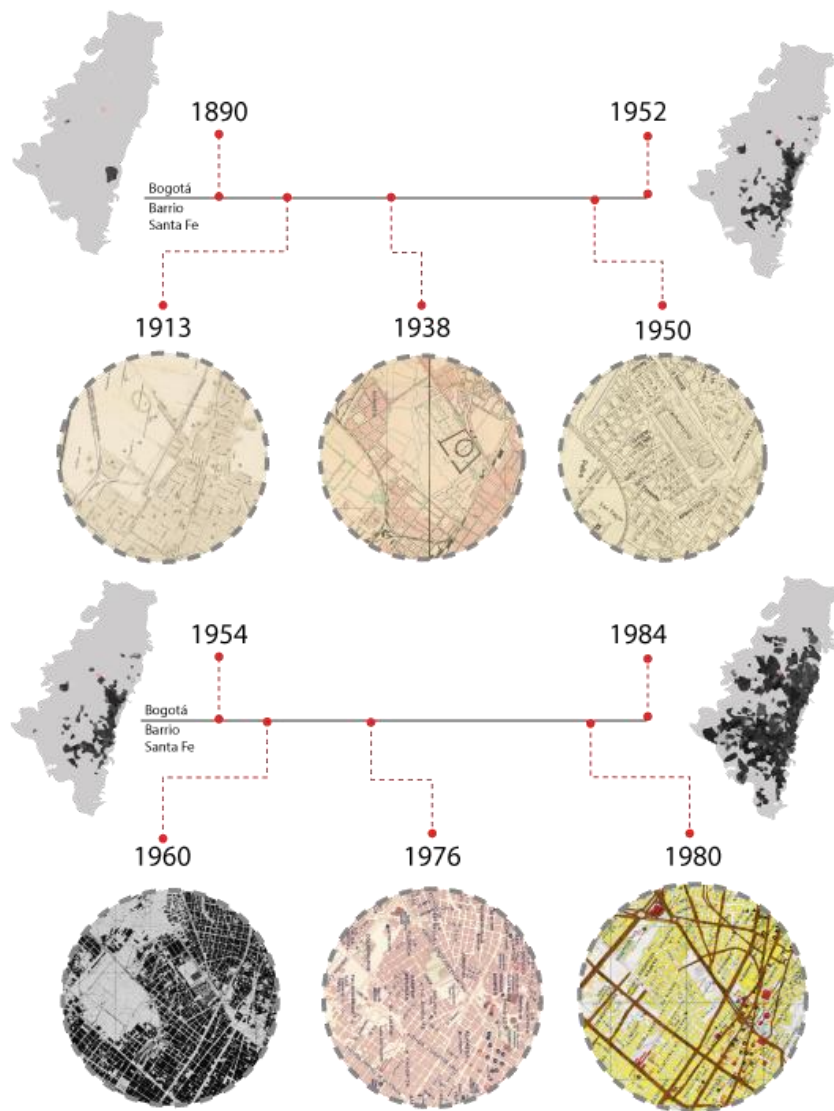

Fuente: Elaboración a partir de (IGAC, 2020).

### 5.1.2 Escenarios de la tendencia

Los Mártires es la localidad con mayor población en el ejercicio de las actividades sexuales pagas (ASP) y que además se encuentra la zona de alto impacto, se decide ubicar los equipamientos vinculados a dar asistencia a la población, que por medio de un análisis de tipo probabilístico se pretende determinar el ámbito del proyecto.

En primera instancia se determina ubicar los equipamientos de bienestar social, salud y seguridad social, con respecto a la zona de alto impacto ubicada en el barrio Santa Fe.

#### Equipamientos Bienestar Social

Entre los equipamientos de bienestar social se ubican las Casas de igualdad de oportunidad para las mujeres, estas se ubican por la razón expuesta anteriormente, el 96.5% de la población que ejerce son mujeres y Casa de todas, que específicamente brinda atención a las mujeres que están vinculadas a las ASP. Se puede evidenciar la ubicación de los equipamientos en la figura 6.

**Figura 10.** Equipamientos Bienestar Social

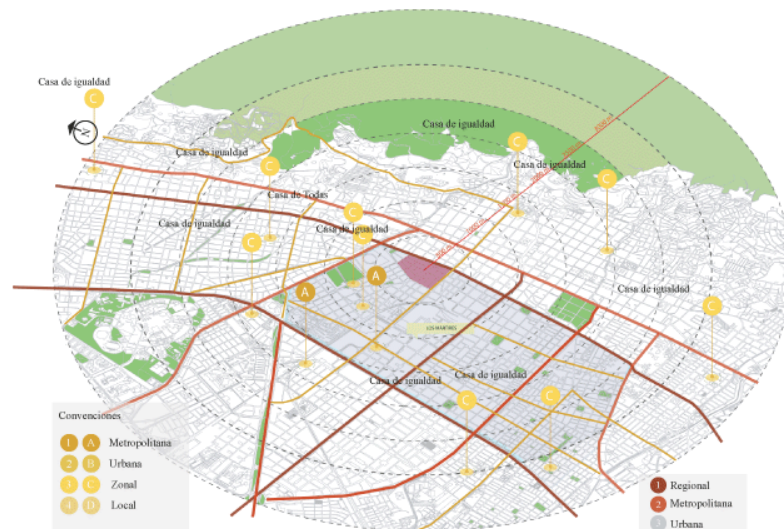

Fuente: Elaboración propia.

Por medio del análisis probabilístico, determinamos que la mayoría de los equipamientos de bienestar social son de escala urbana y zonal, se encuentran ubicados entre los 1000 y 3800 metros respecto a la zona de tolerancia y en su escala de conectividad, referente al tipo de vías que dan acceso a estos, están en una escala metropolitana y urbana. Se expone los resultados en la figura 7.

**Figura 11.** Análisis de tipo probabilístico equipamientos Bienestar Social

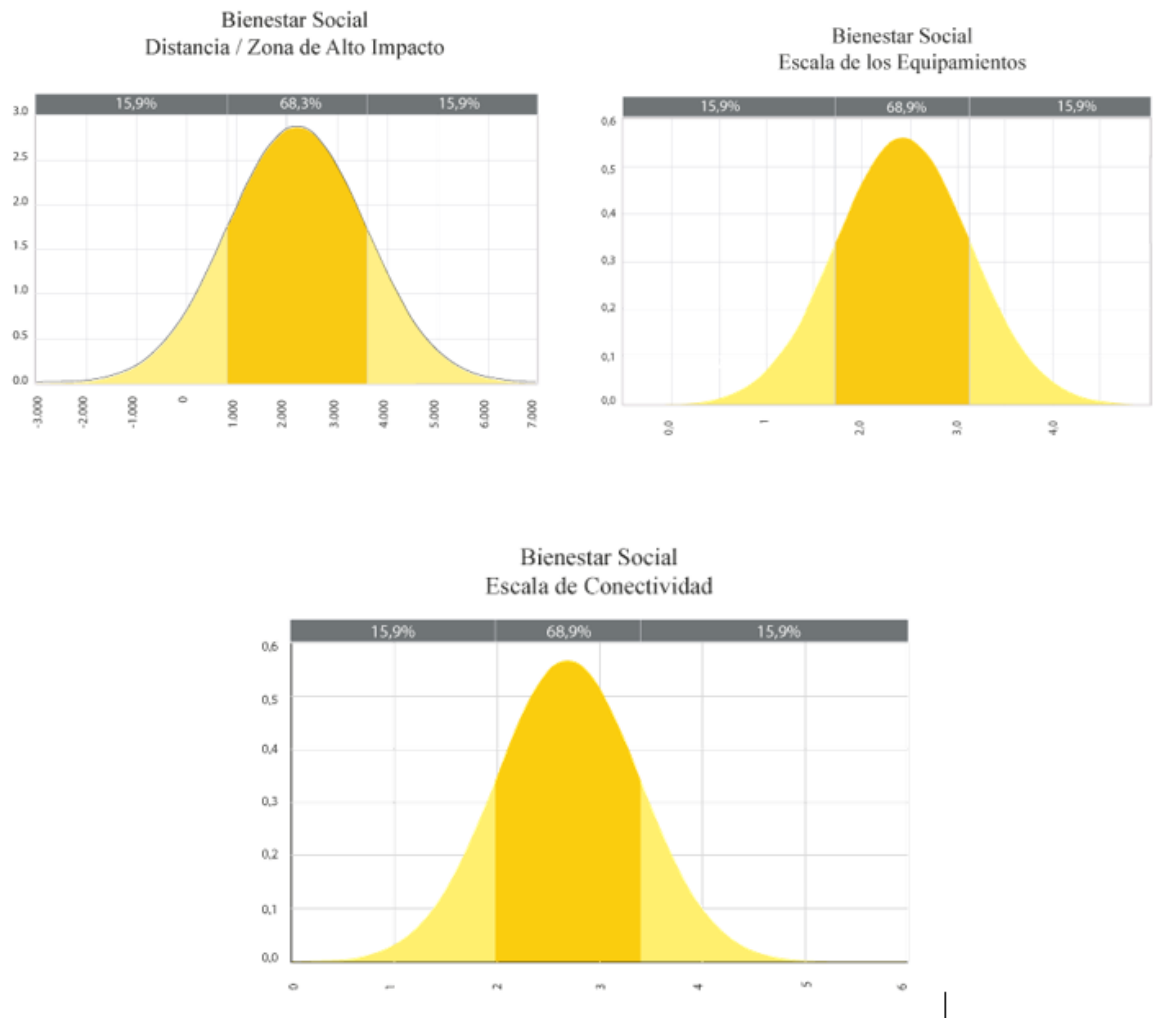

Fuente: Elaboración propia.



## Equipamientos de Salud

**Figura 12.** Equipamientos de Salud

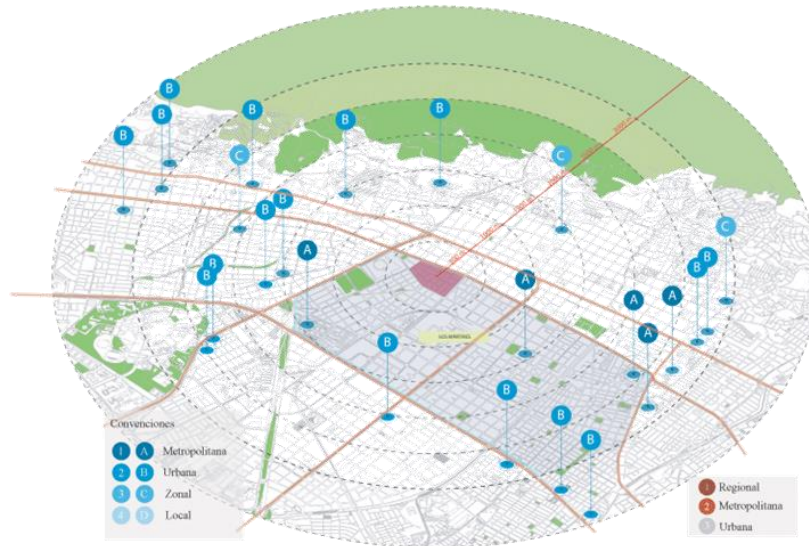

Fuente: Elaboración propia.

Por medio del análisis probabilístico, determinamos que la mayoría de los equipamientos de salud son de escala urbana y zonal, se encuentran ubicados entre los 1000 y 3800 metros respecto a la zona de tolerancia.

**Figura 13.** Análisis de tipo probabilístico equipamientos de Salud

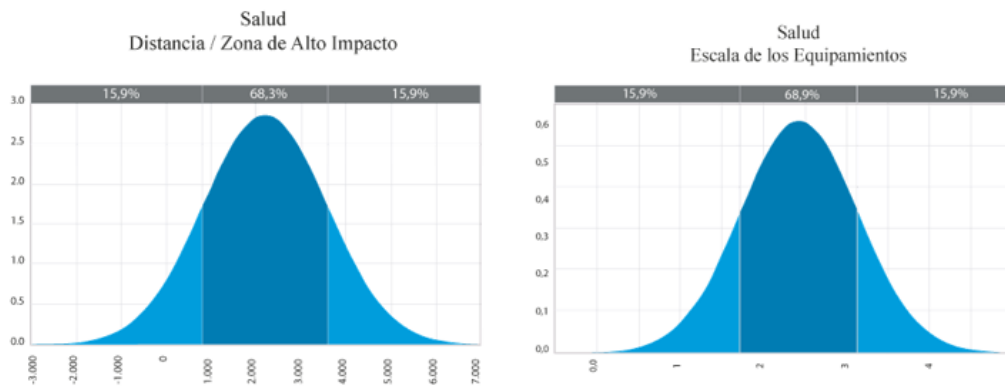

Fuente: Elaboración propia

## Equipamientos Seguridad Social

**Figura 14.** Equipamientos Seguridad Social

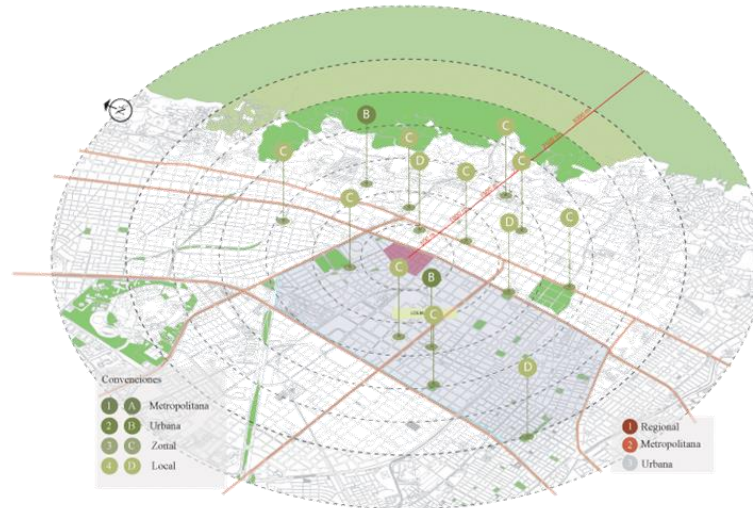

Fuente: Elaboración propia.

Por medio del análisis probabilístico, determinamos que la mayoría de los equipamientos de seguridad social son de escala urbana y zonal, se encuentran ubicados entre los 1000 y 3800 metros respecto a la zona de tolerancia.

**Figura 15.** Análisis de tipo probabilístico equipamientos Seguridad Social

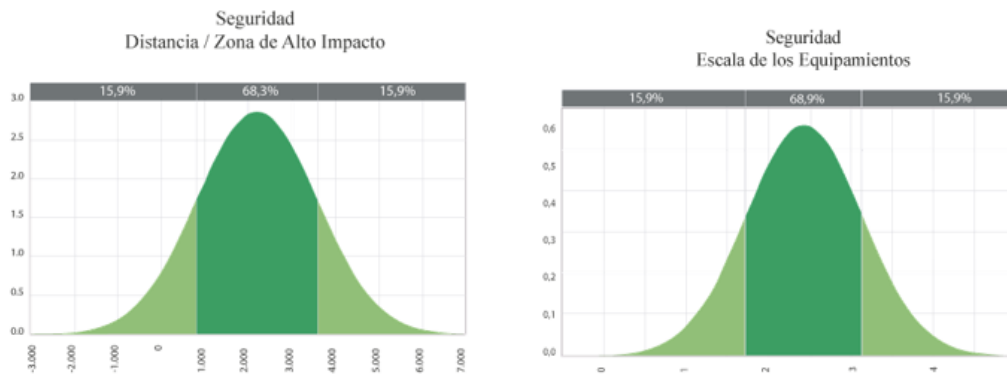

Fuente: Elaboración propia.

## 5.2 DEFINICIÓN DE LOS ACTORES DEL PROYECTO

Se identifican diferentes actores que, de manera directa o indirecta, intervienen en los procesos de organización del proyecto, y se determinó que existen 7 grupos. Se da inicio con la red de propietarios, al que pertenecen: la Alcaldía Mayor de Bogotá, D.C administrada por sus entidades la Secretaría Distrital de la Mujer y la Secretaría de Integración Social.

En el segundo grupo, se encuentra el patrocinador, este rol lo cumple el Concejo de Bogotá, D.C, que tiene como función promover el desarrollo integral y armónico de la ciudad.

En el tercer grupo, se encuentran los clientes directos, conformado por la red de propietarios mencionada anteriormente, adicionalmente con el objetivo de responder a las necesidades que se vinculan al proyecto, se vinculan a este grupo el Ministerio de Educación, Ministerio de Salud y Protección Social y el SENA.

En el cuarto grupo, se identifican los clientes indirectos, que son aquellos vinculados al funcionamiento del proyecto como los administrativos o equipos operacionales.

En el quinto grupo, se encuentran los usuarios, identificados como la población que realizan actividades sexuales pagas en la ciudad de Bogotá.

En el sexto grupo, se identifican los actores detractores. Donde encontramos se encuentran grupos que actúan al margen de la ley, como proxenetas, distribuidores de drogas, delincuencia común.

Por último, en el séptimo grupo se identifica al ente regulador, la Policía Nacional encargada de preservar la seguridad de la población y de regular las actividades delincuenciales.

### 5.2.1 Tabla de *skateholders*

**Tabla 1.** Tabla de Skateholders

| Skateholders                            | Intereses del grupo   | Expectativas en el proyecto   |
|---|---|---|
| <b>1. RED DE PROPIETARIOS</b>           |   |   |
| <b>SECRETARIA DISTRITAL DE LA MUJER</b> | Reconocer. Garantizar y restituir los derechos de las personas que realizan ASP. (SDMujer, 2020)  | Protección integral de los derechos de las personas que realizan ASP y la generación de oportunidades para ellas.   |
| <b>SECRETARIA DE INTEGRACIÓN SOCIAL</b> | Liderar y formular las políticas sociales del Distrito Capital para la integración social de las personas, las familias y las comunidades, que están en mayor situación de pobreza y vulnerabilidad; ejecutar las acciones que permitan la promoción, prevención, protección, rehabilitación y restablecimiento de sus derechos. (Secretaria de Integración Social, 2020) | Generar oportunidades de integración social y mejora de las condiciones para las personas que ejercen ASP en las calles, mediante proyectos que ofrezcan servicios de educación y capacitación. |
| <b>2. PATROCINADOR</b>                  |   |   |
| <b>CONSEJO DE BOGOTÁ D.C</b>            | Promueve el desarrollo integral y armónico de la ciudad, así como la eficiente prestación de los servicios públicos en cumplimiento de los fines del Estado Social de Derecho.  | Patrocinar una política pública dirigida a generar oportunidades para quienes ejercen ASP.  |
| <b>3. RED DE CLIENTES DIRECTOS</b>      |   |   |

|  |   |   |
|--|---|---|
| <b>SECRETARIA<br/>DISTRITAL DE LA<br/>MUJER</b>            | Reconocer. Garantizar y restituir los derechos de las personas que realizan ASP. (SDMujer, 2020)  |   |
| <b>MINISTERIO DE<br/>SALUD Y<br/>PROTECCIÓN<br/>SOCIAL</b> | Proteger la dignidad personal, promover la salud, la prevención de las enfermedades y garantizar la atención integral de salud de todos los habitantes del país. (MinSalud, 2020)   | Asegurar que la población que realiza ASP tenga acceso al sistema de seguridad social.  |
| <b>MISTERIO DE<br/>EDUCACIÓN</b>                           | Prestación de un servicio educativo con calidad, esto en el marco de la atención integral que reconoce e integra la diferencia, los territorios y sus contextos, para permitir trayectorias educativas completas que impulsan el desarrollo integral de los individuos y la sociedad. (MinEducación, 2020)  | Asegurar que la población que realiza ASP en las calles, se integre al sistema educativo en un nivel técnico profesional.     |
| <b>SENA</b>  | Invertir en el desarrollo social y técnico de los trabajadores colombianos, ofreciendo y ejecutando la formación profesional integral, para la incorporación y el desarrollo de las personas en actividades productivas que contribuyan al desarrollo social, económico y tecnológico del país (SENA, 2020) | Ofrecer alternativas de trabajo a la población que realiza ASP, mediante capacitaciones productivas, técnicas y tecnológicas. |
| <b>4. RED DE CLIENTES INDIRECTOS</b>                       |   |   |
| <b>EQUIPO<br/>OPERATIVO /<br/>ADMINISTRATIVOS</b>          | Apoyar la atención a las personas que realizan ASP mediante el equipamiento asistencial al trabajo sexual   | Atender a la población que realiza ASP mediante la oferta de servicios: Atención psicosocial, educación,                      |

|                                  |   |  |
|----------------------------------|---|--|
|                                  |   | formación ASP, asesoría legal.   |
| <b>5. USUARIOS</b>               |   |  |
| <b>PERSONAS QUE REALIZAN ASP</b> | Buscar mejores oportunidades laborales y mejores condiciones de vida.   | Aumentar su nivel de educación formal para la mejora de condiciones en las que realizan ASP              |
| <b>6. ENTE REGULADOR</b>         |   |  |
| <b>POLICIA NACIONAL</b>          | Mantener la convivencia como condición necesaria, para el ejercicio de los derechos y libertades públicas y para asegurar que los habitantes de Colombia convivan en paz fundamentada en el código de ética policial (Policía Nacional, 2020) | Velar por la seguridad de las personas que ejercen ASP, garantizar que sus derechos no sean violentados. |

Fuente: Elaboración propia.

## 5.2.2 Ecosistema del proyecto

Figura 16. Ecosistema del proyecto

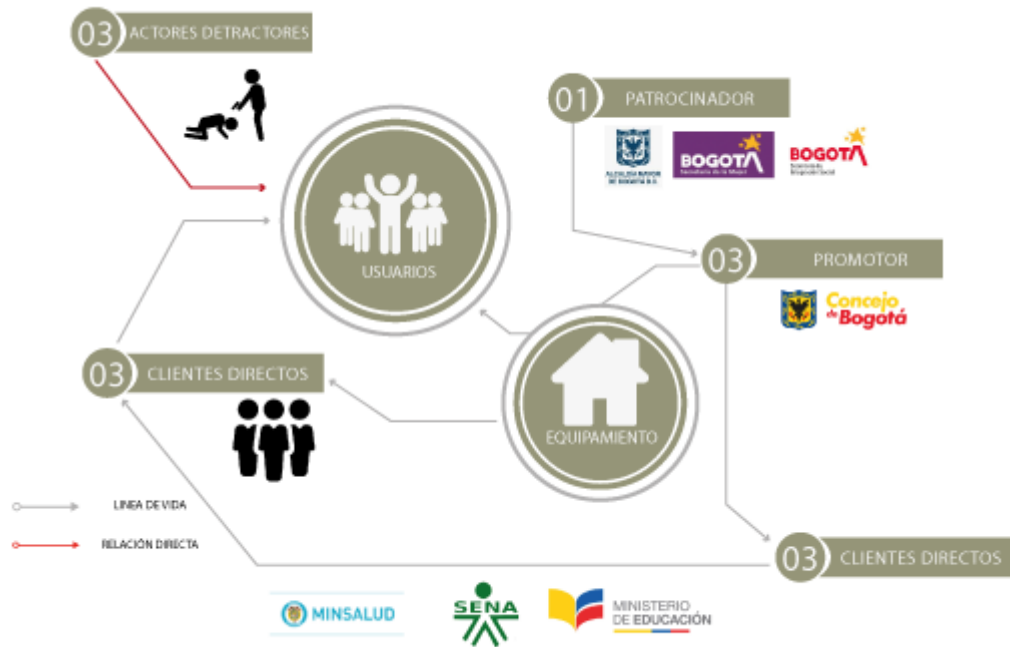

Fuente: Elaboración propia.

## **6 DEFINICIÓN DEL ALCANCE**

### **6.1 ENUNCIADO DEL ALCANCE**

Desarrollo de un proyecto arquitectónico para la atención de personas que ejercen las actividades sexuales pagas que, mediante su configuración espacial y urbana, ofrezca espacios para la inclusión, educación para el trabajo, atención psicosocial y asesoría legal.

Así mismo, el tema de estudio de este proyecto de grado está enmarcado dentro de la línea de investigación Arte, Diseño y Sociedad; de la Facultad de Artes de la universidad Antonio Nariño, debido a la reflexión crítica que involucra a las personas que ejercen ASP en contexto de prostitución por medio del planteamiento de una intervención arquitectónica.



## 6.2 ESTRUCTURA DE DESGLOSE DEL PROYECTO DE GRADO

### ESTRUCTURA DE DESGLOSE DEL TRABAJO (EDT)

|                                 |   |
|---------------------------------|---|
| Formulación del proyecto        | <ul style="list-style-type: none"><li>- Recolección de datos y análisis de la información</li><li>- Definición de los objetivos del proyecto</li><li>- Justificación del proyecto</li></ul>                         |
| Caracterización de la población | <ul style="list-style-type: none"><li>- Proyección de la población.</li><li>- Análisis correlacional multivariado de regresión logística para el cumplimiento de los objetivos y desarrollo del proyecto.</li></ul> |
| Diagnóstico del lugar           | <ul style="list-style-type: none"><li>- Escogencia del lugar del proyecto a través de análisis de tipo probabilístico en la zona de estudio.</li></ul>  |
| Esquema básico                  | <ul style="list-style-type: none"><li>- Zonificación.</li><li>- Desarrollo de la implantación.</li><li>- Diseño de volumetría.</li></ul>  |
| Proyecto                        | <ul style="list-style-type: none"><li>- Estructuración del programa arquitectónico</li><li>- Definición de la capacidad del equipamiento</li><li>- Diseño y distribución de espacios</li></ul>                      |
| Paneles                         | <ul style="list-style-type: none"><li>- Entrega de paneles explicativos donde se muestre el desarrollo del proyecto.</li></ul>  |
| Especificaciones técnicas       | <ul style="list-style-type: none"><li>- Entrega de planos arquitectónicos.</li></ul>  |
| Monografía                      | <ul style="list-style-type: none"><li>- Compilación de la información y contenido técnico gráfico para la formulación del proyecto de grado.</li></ul>  |

## **7 DEFINICIÓN DE LA HIPÓTESIS**

Se asume que, si se diseña el equipamiento asistencial al trabajo sexual, este deberá responder por medio de un planteamiento espacial, una alternativa y mejora la mejora de condiciones en la que se ejerce el trabajo sexual actualmente, en la ciudad de Bogotá. Generando espacios que permitan la educación básica, capacitaciones productivas y técnicas dirigidas a la población en ejercicio de las Actividades Sexuales Pagas – ASP (OMEG, 2020)



Se puede evidenciar que la prostitución esta relacionada a varios tipos de conceptos y de estudios, pero cuando la prostitución se relaciona con las áreas urbanas es un nicho específico de estudio.

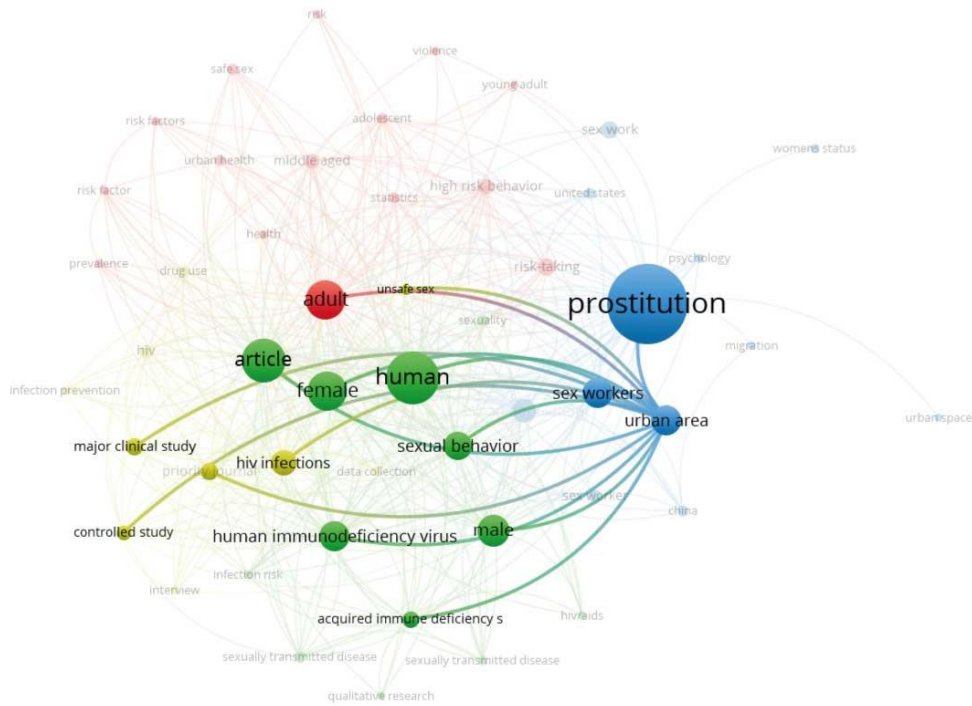

Fuente: Elaboración propia.

Cuando se toma en cuenta las áreas urbanas hay un vínculo directo con la prostitución, los trabajadores sexuales, el comportamiento sexual, mujeres, inmunodeficiencia adquirida, pero no hay evidencia suficiente de un vínculo establecido con la educación y el espacio urbano. Como se evidencia en la figura 19.

**Figura 19.** Análisis bibliométrico espacio urbano

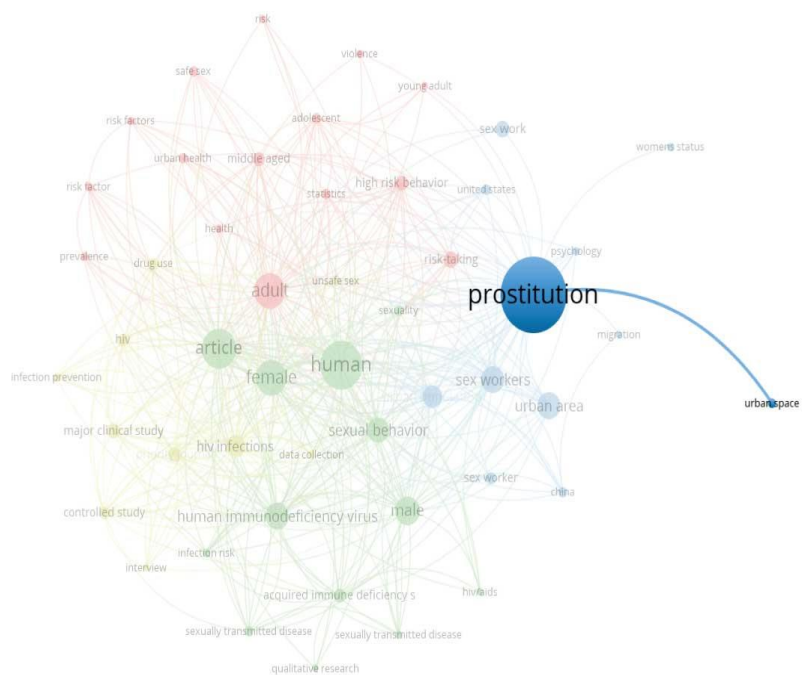

Fuente: Elaboración propia.

## 8.1 REFERENTES PROYECTUALES

Con base al análisis bibliométrico anterior, no hay evidencia suficiente de un espacio diseñado con el propósito de brindar atención a las personas que ejercen ASP, que se pueda tomar como referente proyectual. Pero entre los artículos consultados se encuentra Sexo en la ciudad: Por qué y cómo los trabajadores sexuales de la calle seleccionan sus lugares de trabajo (McQuiller Williams, 2014). A partir de este artículo se extrae información sobre los trabajadores sexuales en relación al contexto urbano, que se tendrán en cuenta como criterios formales a la hora de diseñar el proyecto.

Sexo en la ciudad, se basa en la importancia del lugar y el espacio en relación al trabajo sexual, en el cómo y por qué los trabajadores sexuales eligen los lugares para ejercer. Las estrategias y tácticas que utilizan para elegir los lugares más óptimos para maximizar los beneficios y minimizar los daños (McQuiller Williams, 2014).

Entre las estrategias y tácticas, se pueden encontrar las siguientes:

1. Los trabajadores sexuales evitan los espacios interiores y privados, por que los hace vulnerables a convertirse en víctimas de violencia por parte de los clientes. Los límites entre los espacios públicos y privados son vitales.
2. Espacios óptimos, los que son lo suficientemente públicos para ser visibles a los clientes y escapar de la violencia, pero lo suficientemente privados para evitar ser detectados por los residentes de la comunidad y la policía.
3. Los trabajadores sexuales se ubican particularmente en las intersecciones o las paradas de autobús, con el propósito de ser visible para los clientes y tienen un propósito legitimo para estar en esas zonas.

Con base a los anteriores criterios que tienen los trabajadores sexuales, se establecen las siguientes variables de diseño:

**Figura 20.** Variables de diseño

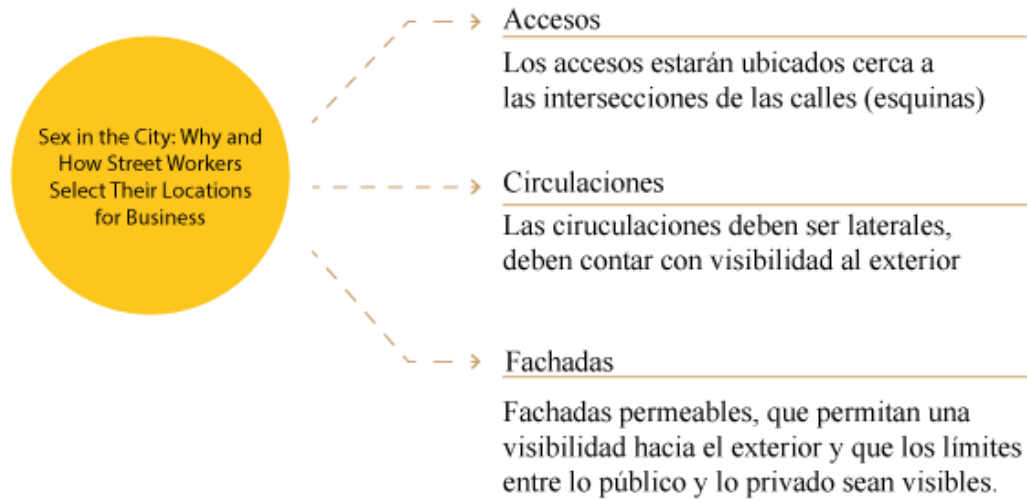

Fuente: Elaboración propia.

## 8.2 REFERENTES TEÓRICOS

Con el objetivo de establecer qué servicios ofrecen y tienen en común las entidades u organizaciones encargadas de brindar atención a las personas que realizan ASP, se realiza una selección de tres referentes teóricos (uno nacional y dos internacionales).

### **Programa Micaelino- Congregación de Religiosas Adoratrices. Medellín, Colombia**

La congregación lleva a cabo el programa de “Promoción integral de la Mujer” en distintas ciudades del país. Desarrollaron el Programa Micaelino para desarrollar alternativas al trabajo sexual, que consta de cinco fases

**Fase 1:** Un acercamiento a las trabajadoras sexuales en el sitio donde ejercen para darles a conocer el programa.

**Fase 2:** Ofrecer apoyo y motivación para que inicien el proceso.

**Fase 3:** Se fortalece la experiencia espiritual de las mujeres, por medio de un acompañamiento psicológico y, además, se ofrecen cursos técnicos avalados por el Ministerio de educación y en coordinación con el SENA.

**Fase 4:** Acompañamiento en el reintegro familiar, laboral y social, además se ofrecen prácticas laborales en distintas empresas.

**Fase 5:** se hace un seguimiento y retroalimentación del programa para dar apoyo y asesoría a las mujeres que culminaron el programa.

Cabe resaltar que, para las Adoratrices, la acción de cambiar sexo por dinero no puede considerarse un trabajo. Consideran que la prostitución no asegura garantías básicas de salud y seguridad a quienes la ejercen y que esta actividad está vinculada a negocios ilícitos que potencializan el peligro.

**APRAMP- Asociación para la prevención, reinserción y atención a la mujer prostituida. Madrid, España**

APRAMP, trabaja para prevenir y erradicar la explotación sexual y la trata de seres humanos, sus programas se dirigen a la detección e identificación de víctimas de trata y explotación sexual. Ofrece servicios en el ámbito, jurídico, sanitario, psicológico, formativo y laboral.

APRAMP considera que, la prostitución no debe ser considerada como un trabajo por que constituye una forma de violencia contra las mujeres y responde a una situación de esclavitud. Por eso centra sus esfuerzos en garantizar la libertad, la protección y la reparación de las personas afectadas.



En el ámbito formativo y laboral, APRAMP ofrece posibilidades de formación atractivas y sostenibles para las personas, entre los talleres formativos y cursos destacan: el taller textil o de costura, tecnologías de la información, que se complementan con otros como cursos de español y alfabetización. (APRAMP, 2020)

Los referentes anteriores poseen el mismo enfoque, parten del hecho que la prostitución es una forma de violencia y no se ejerce voluntariamente, y no debe considerarse un trabajo. Por ende, todos los servicios están enfocados a que las personas dejen de ejercer.

Pero no se puede partir del supuesto que la única forma de trabajo sexual se ejerce bajo presión, ni que todo el trabajo sexual es precario. Debido a esto, se busca un referente teórico que tenga un enfoque diferente.







### **Making Sex Work Safe (Haciendo el trabajo sexual seguro) Londres, Inglaterra**

Making Sex Work Safe, es un manual para responder a las necesidades de salud y seguridad de las personas de todos los géneros que compran y venden servicios sexuales. El libro contiene ejemplos de programas educativos y de desarrollo en entornos urbano y rurales, recomienda desarrollar estrategias para distribuir información, alentar al uso de clínicas de salud sexual, proporcionar apoyo social y económico a los trabajadores sexuales, con el objetivo de hacer que el trabajo sexual sea seguro.

Aparte del acompañamiento psicológico, asesoría legal, información para la salud y formación básica, plantea un tipo de entrenamiento de habilidades directamente relacionada con el trabajo sexual, que pueden ayudar a desarrollar habilidades o mejorar la calidad de vida de las trabajadoras sexuales. Algunas actividades son: técnicas sexuales y nuevos servicios (Erotismo), defensa personal, idiomas, primeros auxilios, masaje y terapias de belleza, alfabetización, matemática básica y habilidades administrativas. (Overs, 1997)

En base a los referentes expuestos, se hace programas de servicios con el fin de analizar que actividades tienen en común o son las mas frecuentes, respecto a la atención de las personas que realizan ASP.

**Tabla 2.** Programa de servicios referentes

| Programa de Servicios   |  | A | B | C |
|---|--|---|---|---|
|    | <b>Formación Básica</b>                |   |   |   |
|   | Alfabetización                         | ● | ● | ● |
|   | Español                                |   |   | ● |
|   | Matemáticas Básicas                    | ● | ● | ● |
|   | Informática Básica                     | ● | ● | ● |
|   | Habilidades Telefónicas                |   |   | ● |
|    | <b>Formación Prelaboral</b>            |   |   |   |
|   | Información sobre derechos y deberes   | ● | ● |   |
|   | Mercado de trabajo                     |   | ● |   |
|   | Habilidades para la búsqueda de empleo |   | ● |   |
|   | Bolsa de trabajo                       |   | ● |   |
|   | Inversión del dinero                   | ● |   | ● |
|   | Habilidades Administrativas            | ● |   | ● |
|  | <b>Formación ocupacional</b>           |   |   |   |
|   | Taller textil                          | ● | ● |   |
|   | Taller costura                         | ● | ● |   |
|   | Telemarketing                          |   | ● |   |
|   | Auxiliar Geriatria                     |   | ● |   |
|   | Acondicionamiento Fisico               |   |   | ● |
|   | Nutrición                              |   |   | ● |
|   | Masaje y Terapias de Belleza           |   |   | ● |
|  | <b>Formación ASP</b>                   |   |   |   |
|   | Técnicas sexuales (Erotismo)           |   |   | ● |
|   | Idiomas Locales o Turistas             |   |   | ● |
|   | Primeros Auxilios                      |   |   | ● |
|   | Sexting                                |   |   | ● |
|   | Defensa personal                       |   |   | ● |
|  | <b>Asistencia Legal</b>                |   |   |   |
|   | Orientación legal                      | ● | ● | ● |
|   | Información sobre las leyes            |   | ● | ● |
|  | <b>Bienestar Social</b>                | ● |   |   |
|   | Acompañamiento Psicológico             | ● | ● | ● |
|   | Integración Social                     | ● | ● | ● |
|   | Guardería                              | ● |   |   |

Fuente: Elaboración propia.

## 9 MARCO CONTEXTUAL

### 9.1 LOCALIZACIÓN DEL PROYECTO

**Figura 21.** Localización general del proyecto



Fuente: Elaboración propia

El proyecto se encuentra ubicado en el barrio Santa Fe, de la localidad Los Mártires. Esta es la localidad con mayor porcentaje de personas que realizan ASP en la ciudad de Bogotá y se encuentra ubicada la zona de tolerancia para servicios de alto impacto. Con más exactitud, se encuentra ubicado entre las calles 20 y 21 con carreras 17 y 18. Como se puede evidenciar en la figura 22.

**Figura 22.** Localización del proyecto

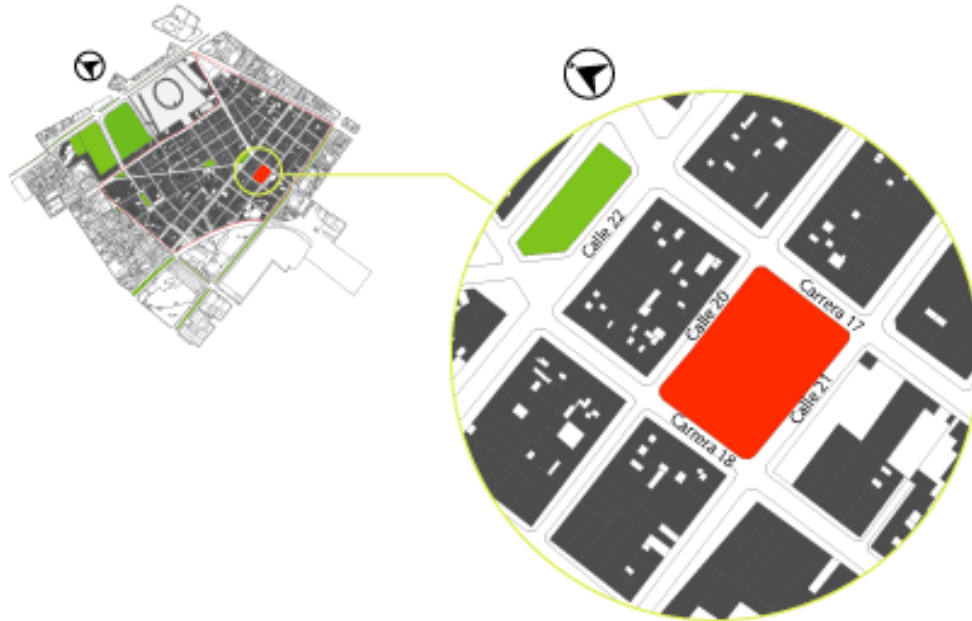

Fuente: Elaboración propia.

## 9.2 DIAGNÓSTICO DEL ÁMBITO DE PROYECTO

**Figura 23.** Puntos de concentración de ASP en las Calles



Fuente: Elaboración a partir del OMEG, 2017.

De acuerdo con la figura anterior, se identifica como es la ocupación en el territorio de las personas que ejercen ASP en las calles de la ciudad de Bogotá. Se puede evidenciar que los puntos de concentración se encuentran ubicados en el eje de la Avenida Caracas. El punto de mayor concentración de las personas que realizan ASP en las calles se encuentra en las localidades de Santa Fe y Los Mártires, además son las localidades con mayor porcentaje de personas que realizan ASP en las calles.

**Tabla 3.** Porcentaje ASP en las calles

| Localidades | Porcentaje | Localidades    | Porcentaje |
|-------------|------------|----------------|------------|
| Chapinero   | 5%         | Barrios Unidos | 16%        |
| Santa Fe    | 30%        | Los Mártires   | 42%        |
| Kennedy     | 6%         | Candelaria     | 3%         |

Fuente: Elaboración a partir del OMEG, 2020.

Una vez identificado el punto con mayor concentración de personas que realizan ASP en las calles, se reconoce en ese mismo punto la ubicación de la zona de tolerancia en el barrio Santa Fe, de la localidad Los Mártires.

**Figura 24.** Itinerario de personas que ejercen ASP en las calles.

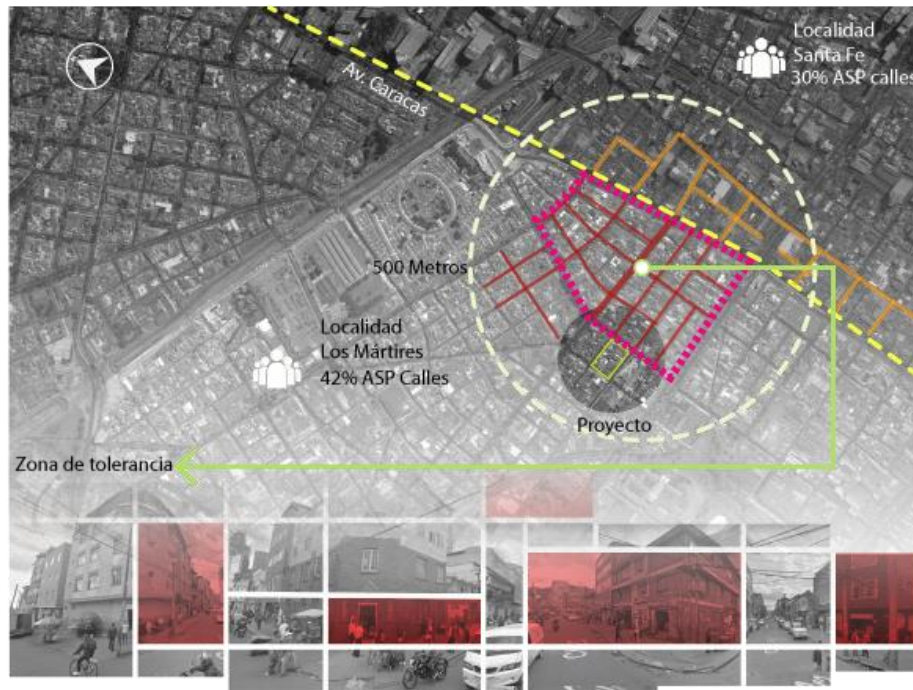

Fuente: Elaboración propia.

Ante eso, se define la ubicación del proyecto dentro de un rango de quinientos metros respecto a la zona de tolerancia, ya que en esta zona no se identifica ningún equipamiento que preste atención a la población que realiza ASP. La mayoría de los equipamientos vinculados a esta población descritos anteriormente (Escenarios de la Tendencia) se encuentran ubicados a una distancia entre 1.000 y 3.000 metros respecto a la zona de tolerancia.

### 9.3 ANÁLISIS MORFOLÓGICO Y TIPOLOGICO

**Figura 25.** Trazado Barrio Santa Fe.

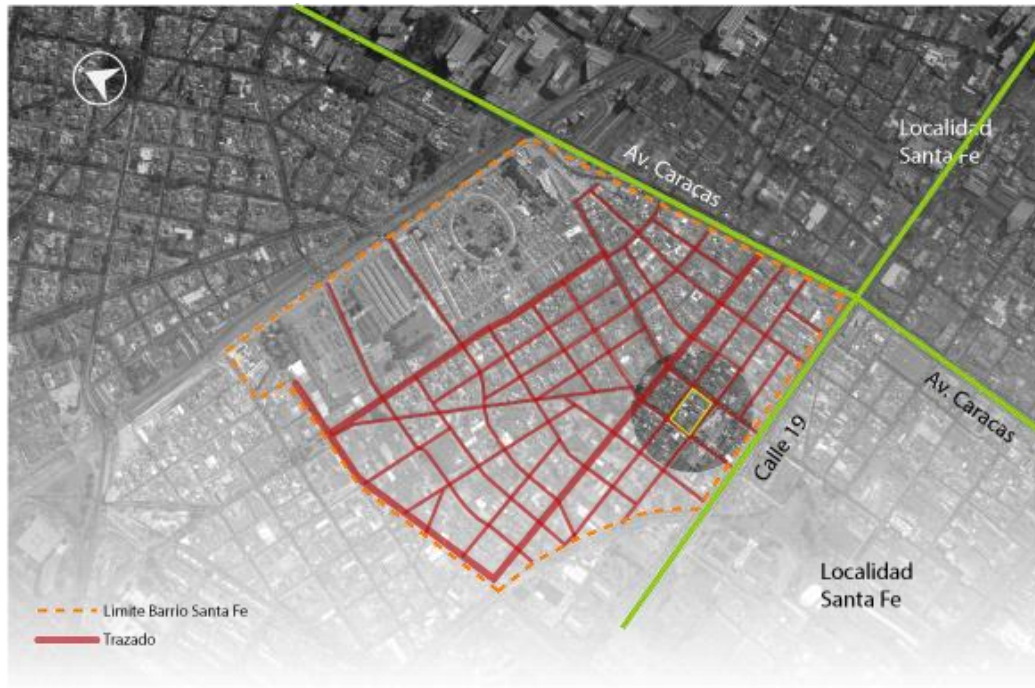

Fuente: Elaboración propia.

En la configuración del barrio Santa Fe, Brunner rompe el esquema del trazado reticular colonial con la incorporación de diagonales, producto del cementerio central y su cinturón industrial, y la quebrada la Floresta que termino canalizada bajo tierra. Otras consideraciones que influyeron son el barrio Samper Mendoza y la vía férrea construidos anteriormente.

**Figura 26.** Ocupación y Alturas



Fuente: Elaboración propia.



Por medio de un plano de nolli y un plano de alturas del barrio Santa Fe, se identifican las tipologías, según su forma de ocupación en las parcelas (Ver figura 27). Además, a partir de estas tipologías se identifica las tipologías más frecuentes que están vinculadas a las ASP y su funcionamiento. (Ver figura 28),

**Figura 27.** Tipologías Barrio Santa Fe

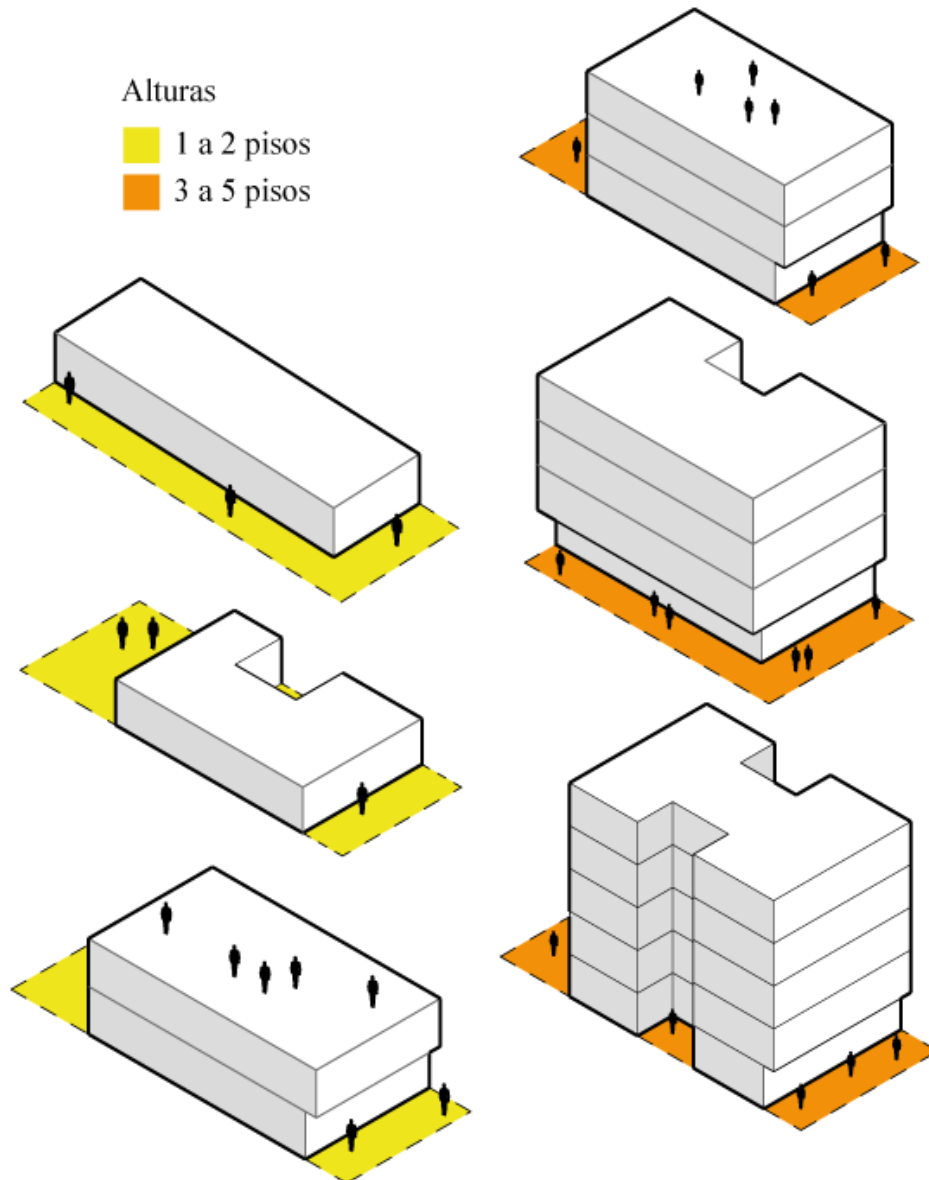

Fuente: Elaboración propia.

**Figura 28.** Tipologías vinculadas ASP

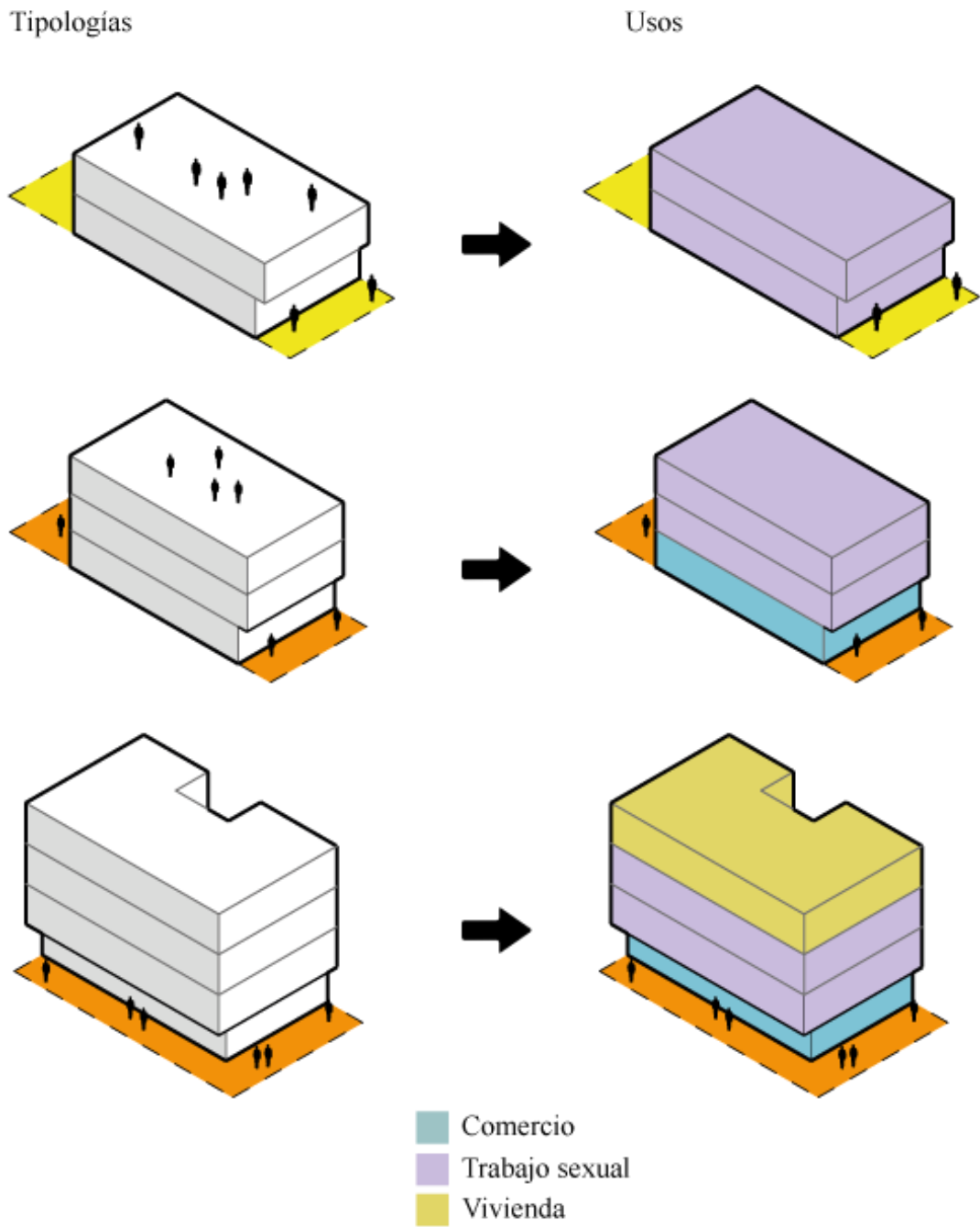

Fuente: Elaboración propia.

## 9.4 DEFINICIÓN DE DERMINANTES Y FORMA ARQUITECTÓNICA

Como primera instancia para definir la forma arquitectónica, se realiza una parametrización en base a los predios aledaños al equipamiento, posteriormente se realiza un retroceso en todos los lados. Se ubica el acceso por el eje que conecta el Cementerio Central y la Estación de la Sabana.

**Figura 29.** Esquema parametrización

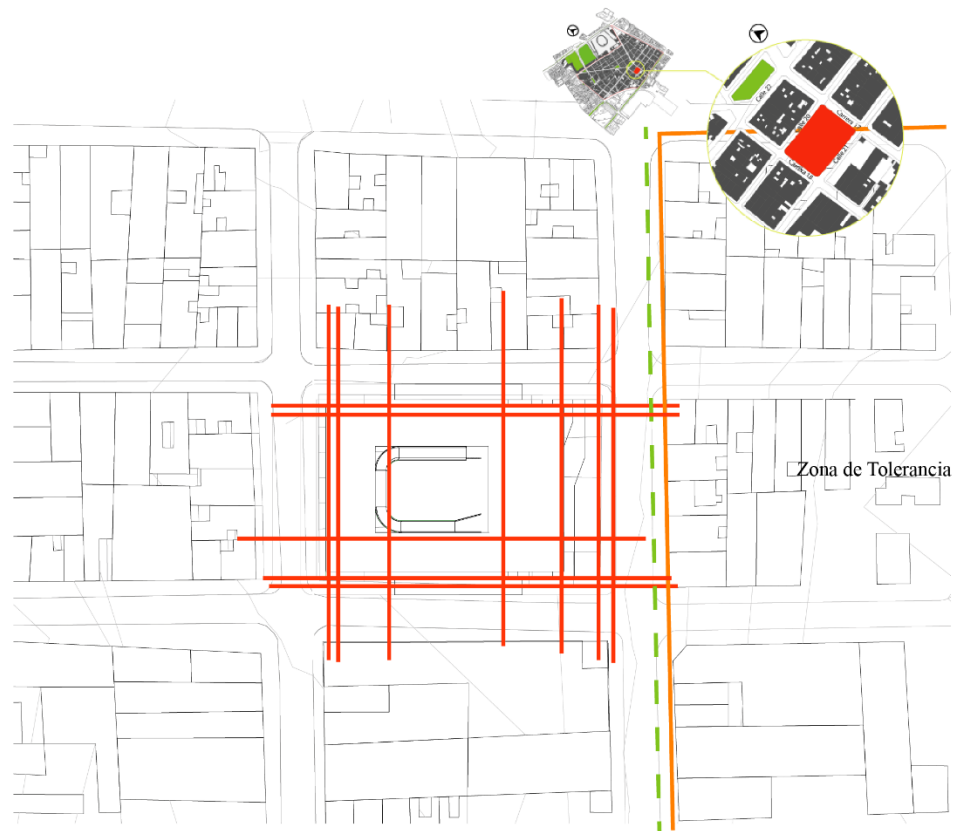

Fuente: Elaboración propia.

A partir de la parametrización, se realiza una extrusión hacia arriba para configurar la forma del equipamiento, también se configura un vacío central. Las alturas se manejan como consecuencia de los predios aledaños.

Figura 30. Esquema Forma

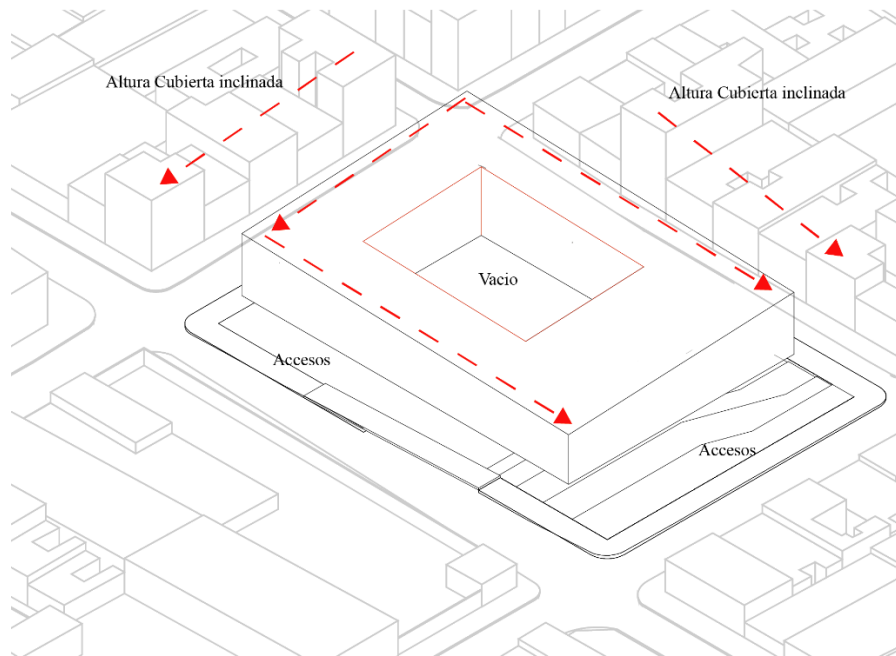

Fuente: Elaboración propia.

A partir del estudio de las tipologías, se decide dejar la primera planta libre para uso de espacio público y a través de él, dar el ingreso al equipamiento. Las actividades empiezan a configurarse a partir del nivel 2.

Figura 31. Esquema planta libre

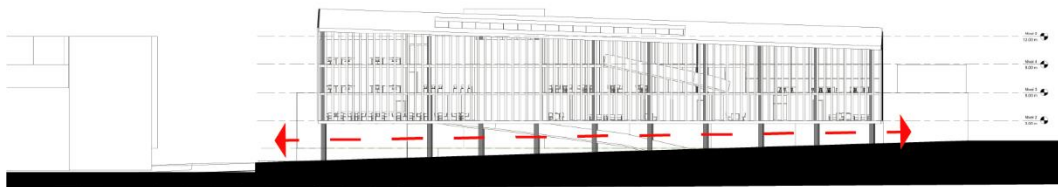

Fuente: Elaboración propia.

Para la composición de la fachada se tiene en cuenta el entorno inmediato, en primera estancia se realiza una abstracción de las ventanas configuradas en un perfil arquitectónico aledaño al predio, en segunda estancia se realiza un trazado de elementos verticales para obtener la separación de las ventanas, y como ultima estancia se acopla a la forma.

Figura 32. Esquema Composición de fachada

Composición de Fachada

Imagen concepto



Abstracción de figuras



Trazado de segmentos verticales

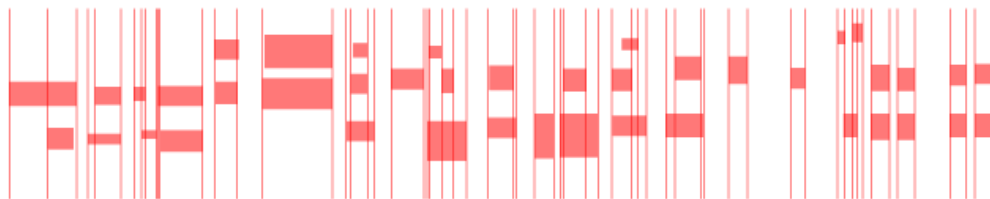

Acople a la forma

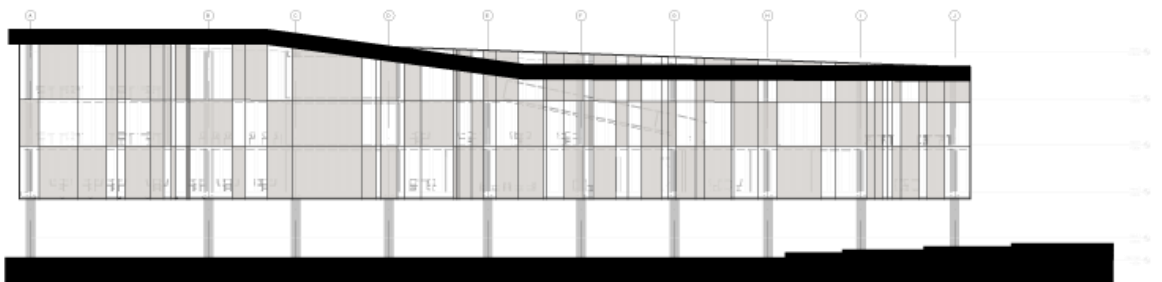

Fuente: Elaboración propia.

## 10 MARCO PROYECTUAL

### 10.1 PROYECTO ARQUITECTÓNICO

#### 10.1.1 Plantas arquitectónicas

Plano 1. Planta nivel 1



Fuente: Elaboración propia.

## Plano 2. Planta nivel 2

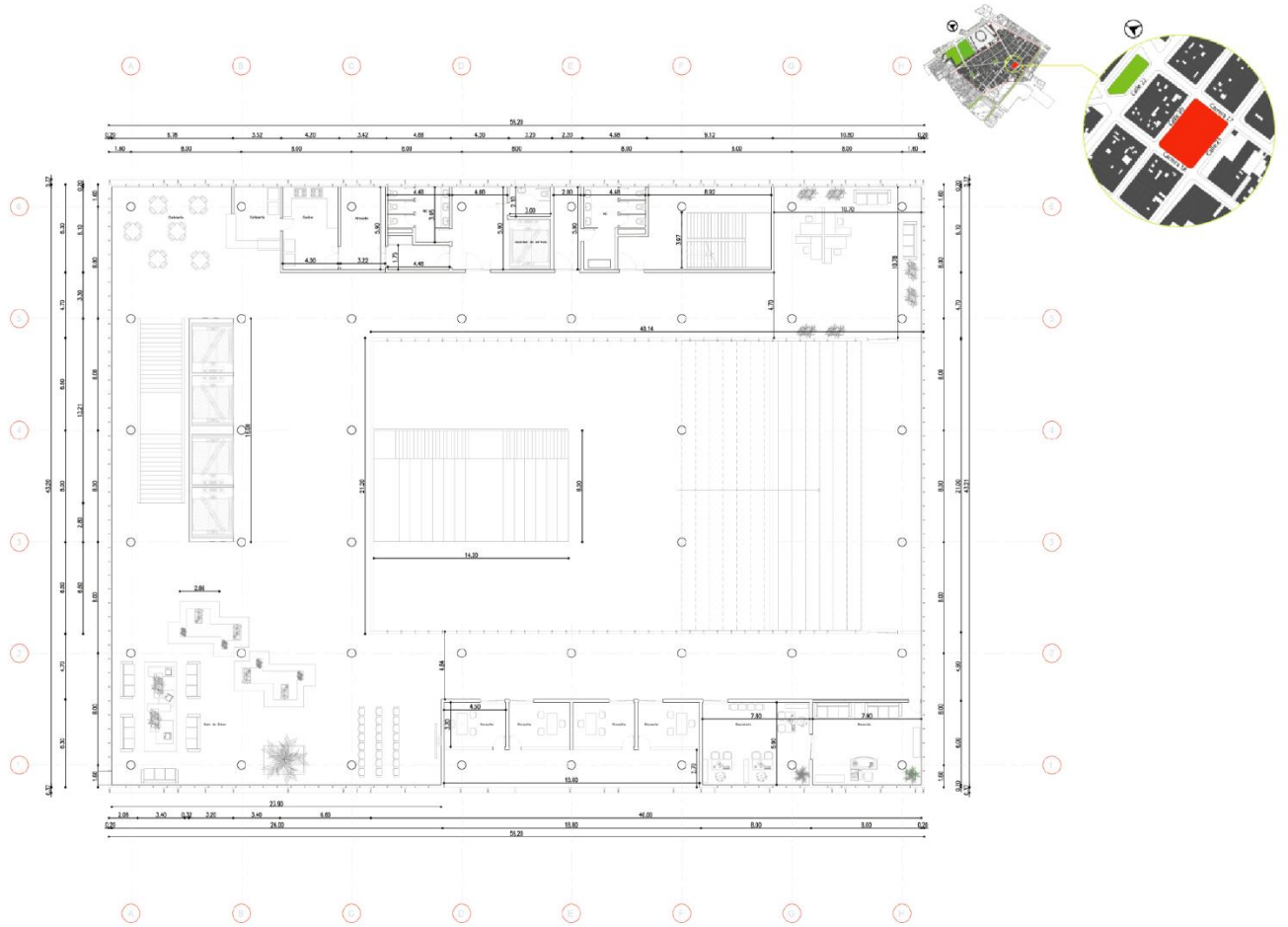

Fuente: Elaboración propia.

### Plano 3. Planta nivel 3

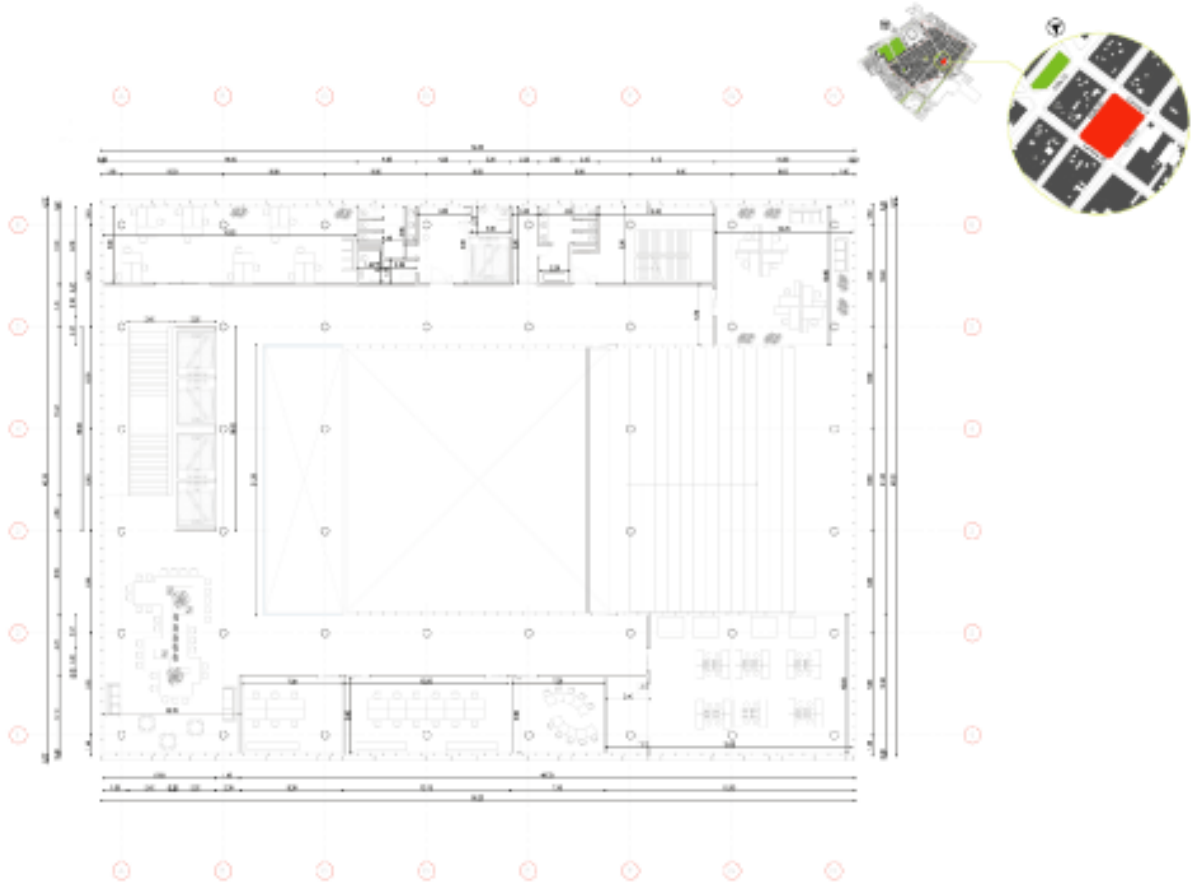

Fuente: Elaboración propia.



## Plano 4. Planta nivel 4

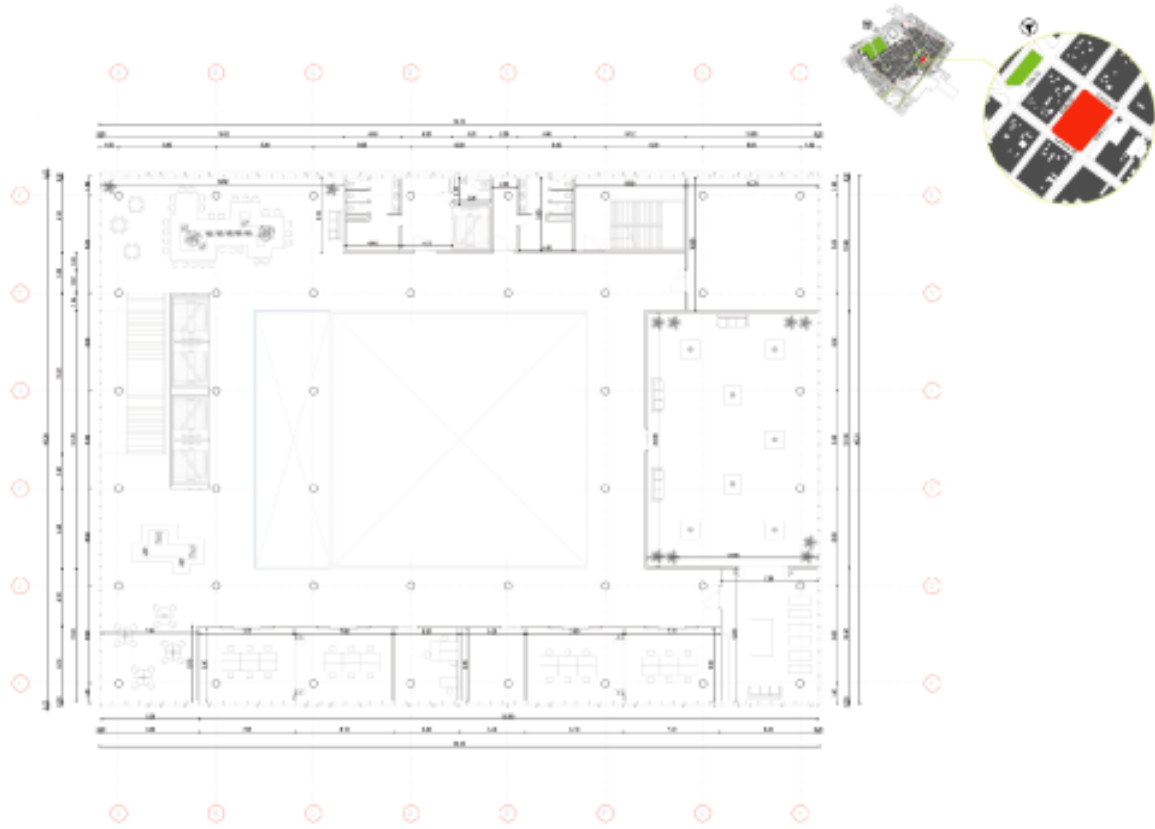

Fuente: Elaboración propia.

## 10.1.2 Cortes Arquitectónicos

### Plano 5. Cortes Arquitectónicos

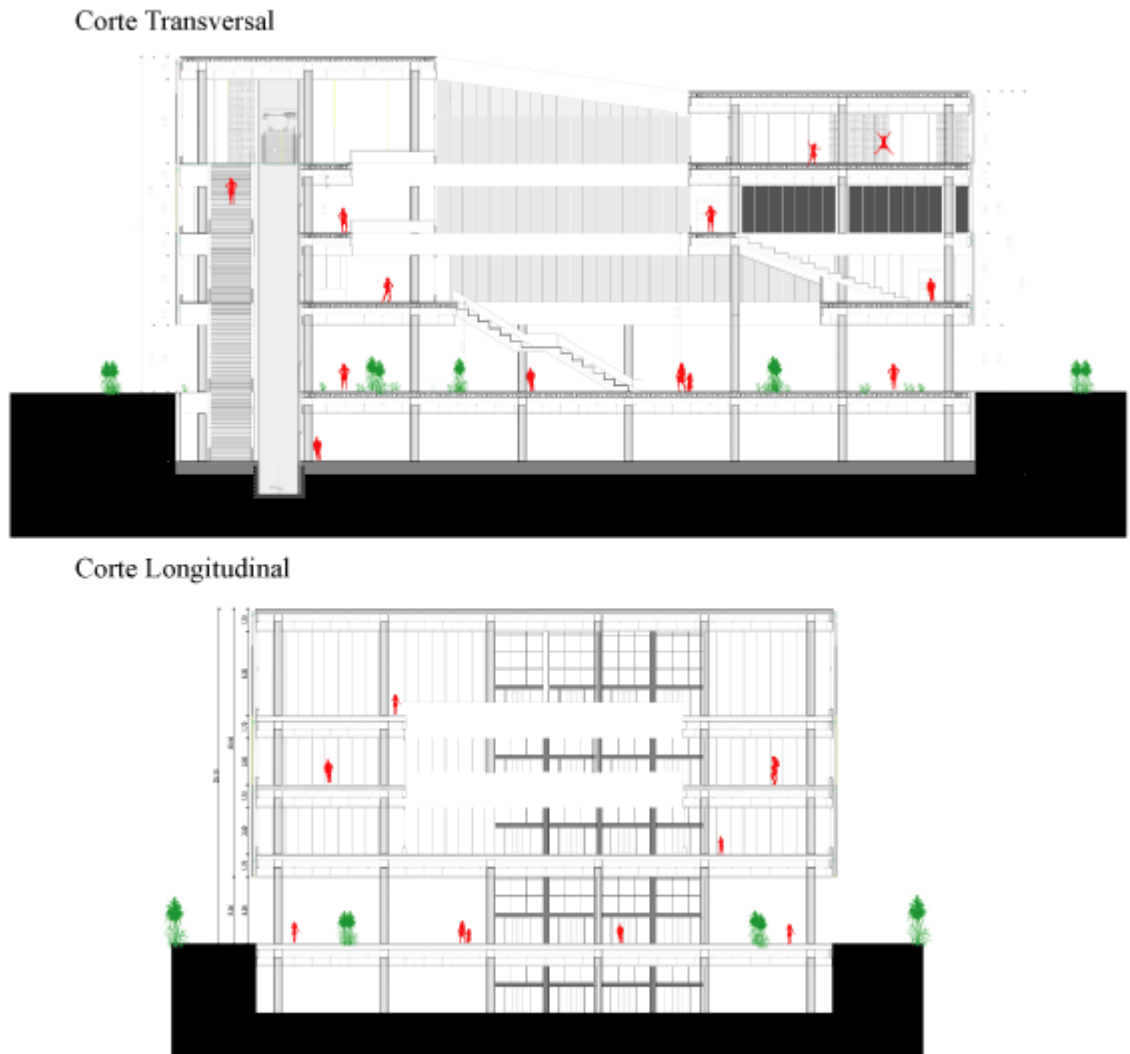

Fuente: Elaboración propia.

### 10.1.3 Fachadas Arquitectónicas

#### Plano 6. Fachadas Arquitectónicas

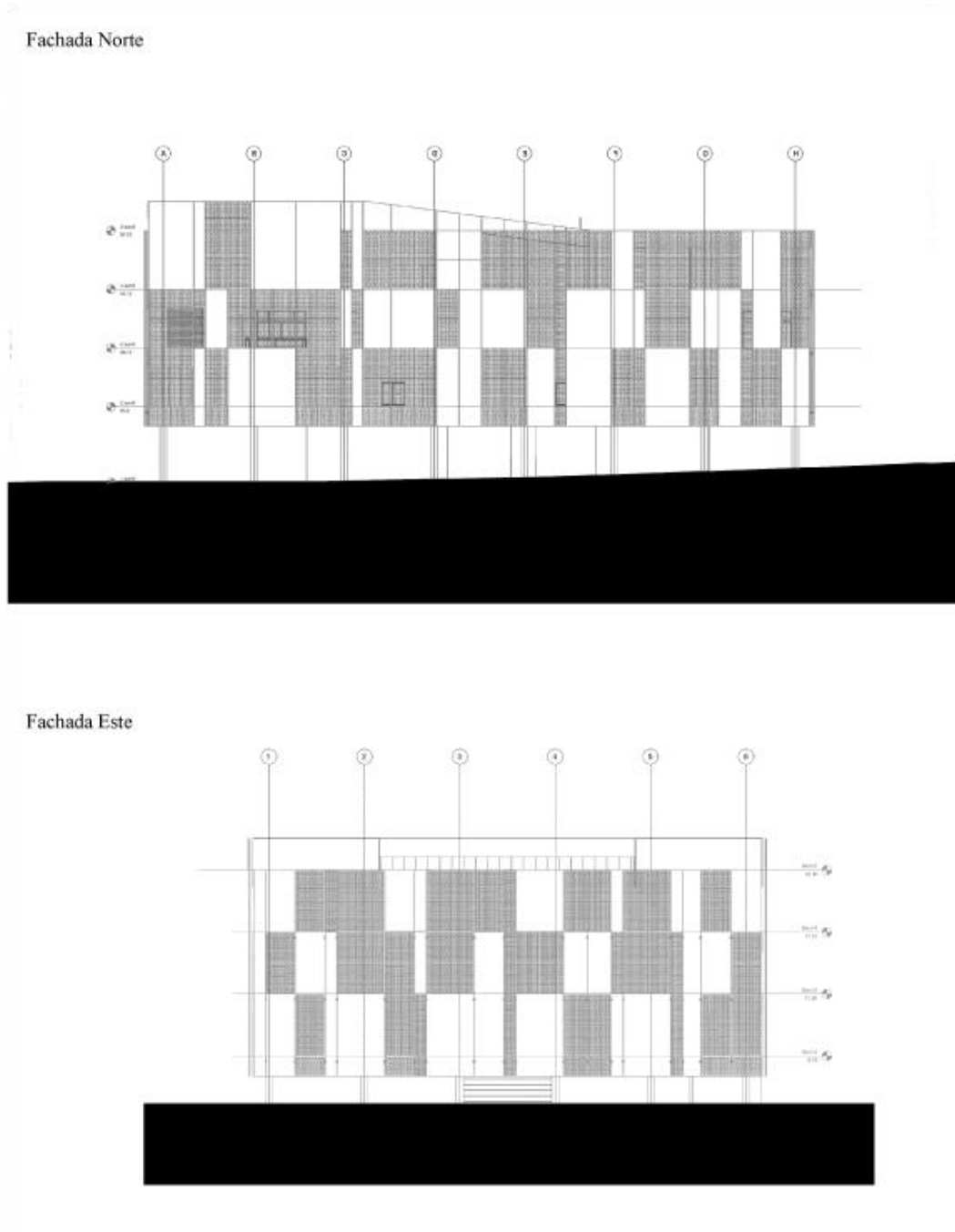

Fuente: Elaboración propia.

## 10.1.4 Corte fachada

### Plano 7. Corte Fachada

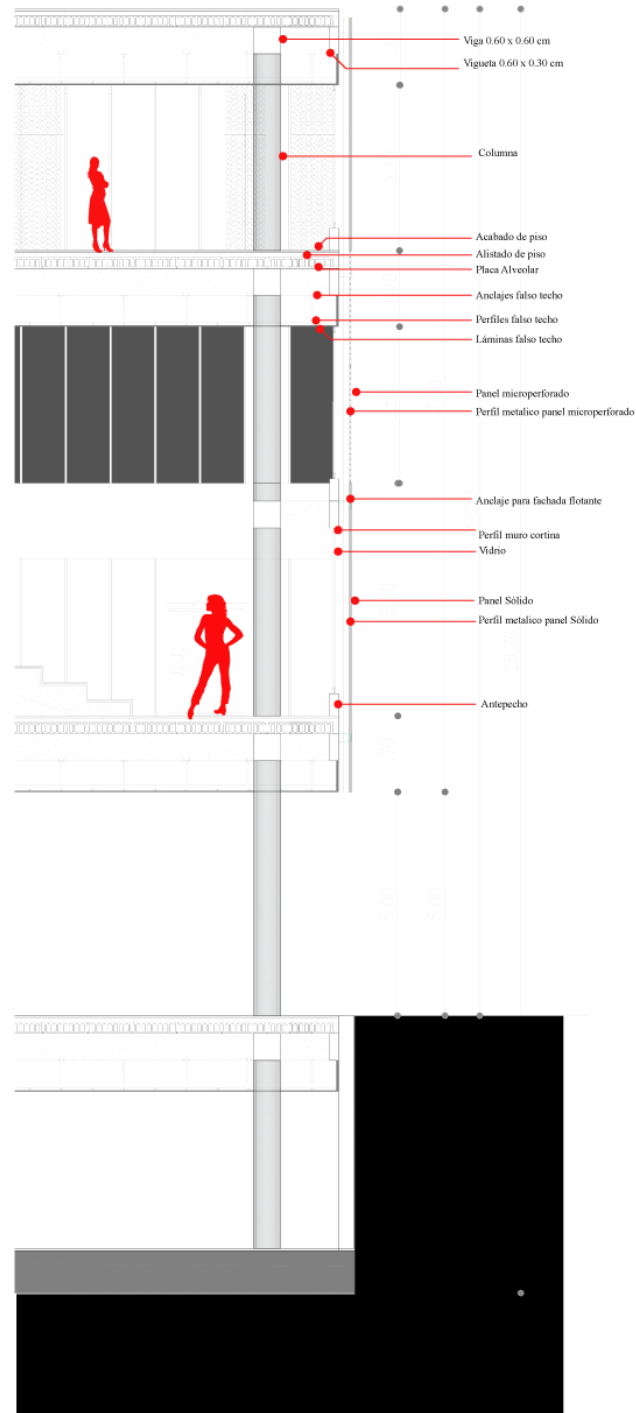

Fuente: Elaboración propia.

### 10.1.5 Renders Arquitectónicos

**Figura 33.** Equipamiento Asistencial al Trabajo Sexual



Fuente: Elaboración propia.

**Figura 34.** Lugar de encuentro



Fuente: Elaboración propia.

**Figura 35.** Salón Pole dance



Fuente: Elaboración propia.

## **BIBLIOGRAFÍA**

- IDCT, & Urbano, M. d. D. (Cartographer). (1998). Crecimiento físico de Bogotá (1911)
- IGAC (Cartographer). (2020a). Mapa Bogotá - 1938 [Mapa online]. Retrieved from <http://cartografia.bogotaendocumentos.com/mapa#>
- IGAC (Cartographer). (2020b). Mapa Bogotá - 1950 [Mapa online]. Retrieved from <http://cartografia.bogotaendocumentos.com/mapa#>
- IGAC (Cartographer). (2020c). Mapa Bogotá - 1960 [Mapa online]. Retrieved from <http://cartografia.bogotaendocumentos.com/mapa#>
- IGAC (Cartographer). (2020d). Mapa Bogotá - 1976 [Mapa online]. Retrieved from <http://cartografia.bogotaendocumentos.com/mapa#>
- IGAC (Cartographer). (2020e). Mapa Bogotá - 1980 [Mapa online]. Retrieved from <http://cartografia.bogotaendocumentos.com/mapa#>
- IGAC (Cartographer). (2020f). Mapa Bogotá-1913 [Mapa online]. Retrieved from <http://cartografia.bogotaendocumentos.com/mapa#>
- McQuiller Williams, L. (2014). Sex in the City: Why and How Street Workers Select Their Locations for Business. *Journal of Contemporary Ethnography*, 43(6), 659-694. doi:10.1177/0891241613505645
- O'Neill, M., Campbell, R., Hubbard, P., Pitcher, J., & Scoular, J. (2008). Living with the Other: Street sex work, contingent communities and degrees of tolerance. *Crime, Media, Culture*, 4(1), 73-93. doi:10.1177/1741659007087274
- OMEG. (2020). Caracterización de personas que realizan actividades sexuales pagadas en contextos de prostitución Bogotá. Retrieved from <http://omeg.sdmujer.gov.co/index.php/home/publicaciones/analisis-de-ciudad/file/603-caracterizacion-de-personas-que-realizan-actividades-sexuales-pagadas-en-contextos-de-prostitucion>
- Overs, C. C. (1997). Making sex work safe: Network of Sex Work Projects.
- Pérez, D. (2013). El barrio Santa Fe de la ciudad de Bogotá, y el cambio en los patrones de uso. Pontificia Universidad Javeriana,
- SDMujer. (2020a). Casa de Todas: Mujeres Tejiendo Transformaciones. Retrieved from <http://www.sdmujer.gov.co/content/estrategia-casa-todas>

- SDMujer. (2020b). Casas de igualdad de Oportunidades para las Mujeres. Retrieved from <http://www.sdmujer.gov.co/content/estamos-tu-localidad-0>
- (IDCT & Urbano, 1998; IGAC, 2020b, 2020c, 2020d, 2020e, 2020f; McQuiller Williams, 2014; O'Neill, Campbell, Hubbard, Pitcher, & Scoular, 2008; Overs, 1997; Pérez, 2013)
- APRAMP. (2020). Asociación para la prevención, reinserción y atención a la mujer prostituida. Retrieved from <https://apramp.org>
- Cardeño, F. (2007). *Historia del desarrollo urbano del centro de Bogotá (localidad de Los Mártires)* (M. Gomez Ed.).
- IGAC (Cartographer). (2020). Mapa Bogotá-1913 [Mapa online]. Retrieved from <http://cartografia.bogotaendocumentos.com/mapa#>
- McQuiller Williams, L. (2014). Sex in the City: Why and How Street Workers Select Their Locations for Business. *Journal of Contemporary Ethnography*, 43(6), 659-694. doi:10.1177/0891241613505645
- OMEG. (2020). Caracterización de personas que realizan actividades sexuales pagadas en contextos de prostitución Bogotá. Retrieved from <http://omeg.sdmujer.gov.co/index.php/home/publicaciones/analisis-de-ciudad/file/603-caracterizacion-de-personas-que-realizan-actividades-sexuales-pagadas-en-contextos-de-prostitucion>
- Overs, C. C. (1997). *Making sex work safe*: Network of Sex Work Projects.
- Pérez, D. (2013). *El barrio Santa Fe de la ciudad de Bogotá, y el cambio en los patrones de uso*. Pontificia Universidad Javeriana,
- SDMujer. (2020). Casa de Todas: Mujeres Tejiendo Transformaciones. Retrieved from <http://www.sdmujer.gov.co/content/estrategia-casa-todas>