



Cambios en la estructura y funcionalidad familiar de migrantes venezolanos establecidos en la ciudad de Santa Marta – Colombia, en el primer trimestre del 2022

Autor

Dayana Marcela Zabala Paugam
Stephania Carolina Teran Rodríguez

Universidad Antonio Nariño

Programa

Psicología

Facultad de Salud

Mayo, 2022

Cambios en la estructura y funcionalidad familiar de migrantes venezolanos establecidos en la ciudad de Santa Marta – Colombia, en el primer trimestre del 2022

Dayana Marcela Zabala Paugam
Stephania Carolina Teran Rodríguez

Proyecto de grado presentado como requisito parcial para optar al título de:

Psicóloga

Director (a):

Mg. Henry David Bruges Carbono

Línea de Investigación:

Resiliencia y Contextos Psicosociales

Universidad Antonio Nariño

Programa Psicología

Santa Marta, Colombia

Mayo, 2022

NOTA DE ACEPTACIÓN

El trabajo de grado titulado “Cambios en la estructura y funcionalidad familiar de migrantes venezolanos establecidos en la ciudad de Santa Marta – Colombia, en el primer trimestre del 2022”, Cumple con los requisitos para optar

Al título de Psicóloga.

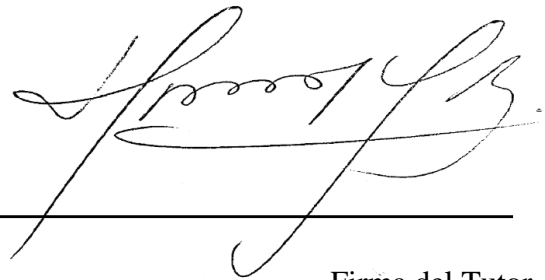

Firma del Tutor

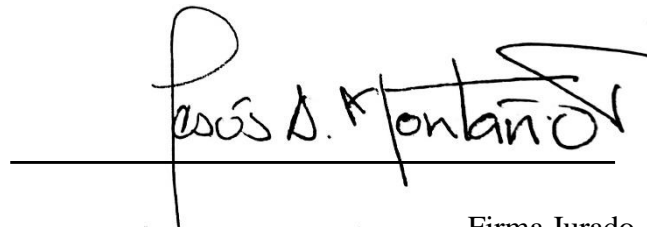

Firma Jurado



Firma Jurado

Santa Marta, 31/06/2022.

Tabla de contenido

Resumen	5
Abstract	6
Introducción	7
Planteamiento Del Problema.....	9
Objetivos	9
Justificación.....	14
Hipótesis.....	17
Marco Conceptual	18
Metodología	25
Fuentes de Información.....	23
Instrumentos	24
Procedimiento	24
Aspectos éticos.....	28
Resultados	29
Discusión.....	47
Conclusiones y Recomendaciones	52
Referencias	54

Resumen

La presente investigación se propuso como finalidad central, describir el cambio de la estructura y dinámica familiar del migrante venezolano que se ha establecido en territorio colombiano, propuesta llevada a cabo con un diseño mixto. Las herramientas de recolección de información aplicadas fueron, la entrevista estructurada y el APGAR Familiar, esto llevado a cabo de forma individual. Los resultados arrojaron que los sujetos tuvieron cambios en su funcionalidad familiar en su gran mayoría de forma leve, aunque un sujeto obtuvo una puntuación de 9, demostrando que dentro de su estructura familiar existen cambios severos después del evento migratorio. Lo cual, de acuerdo con la hipótesis planteada se evidencian transformaciones en las variables estudiadas.

Palabras Clave: factores, dinámica familiar, migrante, funcionamiento.

Abstract

The main objective of this research was to describe the factors that affect the change in the family structure and dynamics of the Venezuelan migrant in Colombian territory, taking into account as main hypothesis that there are factors that can change the family structure and dynamics of the Venezuelan migrant in Colombian territory, which is significantly fulfilled through the results obtained from the application of a mixed design and instruments such as the semi-structured interview and the Family Apgar. It was evidenced that Venezuelan migrant families have changes in their family functionality in a mild way, however, a participant subject, with a score of 9, shows that within his family structure there were changes in the functioning characterized as severe. Therefore, the fulfillment of the hypothesis and the results obtained make evident the influence that socio-cultural factors have on the family structure and dynamics of Venezuelan migrant families.

Key words: factors, family dynamics, migrant, functioning.

Introducción

La crisis en los ámbitos sociales, políticos y económicos de Venezuela ha provocado la migración como una problemática, que aumenta la salida de los ciudadanos a países periféricos como Colombia, Ecuador, Chile y Argentina, debido a las características de accesibilidad y paso fronterizo, siendo esta una de las principales causas de la generación de cambios en las estructuras y dinámicas familiares debido a que de ello se desprenden procesos como la asimilación cultural que evidencia cambios remotos o necesarios para la supervivencia de la familia en nuevo contexto (Van, Maya & Estrada, 2018, pág. 73). Esto como manera de hallar mejores oportunidades que favorezcan el estilo y calidad de vida.

Para el cinco de mayo del presente año, la cifra de venezolanos alrededor del mundo ha alcanzado los 6 millones de desplazamientos, escogiendo los países de América latina preferentemente, ya que hacia las naciones del sur y del centro del continente se ha generado movilizaciones de aproximadamente 5 millones de desplazados y solo a Colombia han arribado 1.8 millones de personas del vecino país (Plataforma Regional de Coordinación Inter agencial para Refugiados y Migrantes de Venezuela, 2022). Un artículo de Caracol Radio (2021), expresó que al departamento del Magdalena han llegado unos 70 mil migrantes, contabilizados hasta el año previo, por lo que se podría considerar que hasta la fecha la cifra es mucho mayor.

Por otro parte, las dinámicas familiares corresponden a tradiciones sociales y culturales que son propias del territorio como es el caso de las celebraciones o festividades que dan una identidad particular a cada unidad familiar y que termina siendo adoptada casi que, de manera inconsecuente en cada miembro del grupo familiar, pese a las posibles diferencias que tengan lugar en cada grupo. Es importante resaltar que las estructuras familiares varían de acuerdo con

su composición, tipo de familia, rutinas, geografía, condición socioeconómica, orientación política o religiosa, entre otras variables (Molano, 2007).

Sin embargo, estos procesos no son fáciles y conllevan una serie de cambios que generan consecuencias en diferentes grados de acuerdo con las condiciones de la migración que por una parte son voluntarias, pero suceden en un momento de coyuntura económica para Venezuela.

El presente trabajo identificó la estructura y dinámica familiar, partiendo de la caracterización de los cambios antes y después de evento migratorio, sustentado a través de una revisión de textos y documentación relacionada con las variables estudiadas.

Planteamiento Del Problema

En Colombia el fenómeno de la migración de familias venezolanas alcanzó cifras que no se habían presentado antes, habiendo estimado que, para el mes de enero del año 2021, aproximadamente 1.7 millones de habitantes de Venezuela se situaban en algunas ciudades como Bello-Antioquia, la población venezolana representa el 2% del total de los habitantes, mientras que en Cúcuta se estima que el 22% son ciudadanos venezolanos (Gobernación de Antioquia, s.f.).

Según la fundación Konrad Adenauer Stiftung (2020), se ha situado a Colombia como un gran receptor, teniendo en cuenta que hacia el año 2019, dentro del país existía un total aproximado de 1'825.867 habitantes venezolanos. La situación migratoria Venezuela/Colombia no es un fenómeno nuevo, pero se ha presentado un alto volumen en los últimos años.

De acuerdo con el DANE (2021), la movilización de población del vecino país hacia Colombia, ha tenido dos picos importantes durante la historia, uno entre 1998 y 2015, en los cuales se identificó que las causas de las migraciones correspondían a movi­lidades temporales cortas, con objetivos como estudio o trabajo, así como también un nivel de formación medio/alto, siendo el área económica petrolera la de mayor auge. Desde 2015 la crisis económica y política de Venezuela da inicio al segundo momento de mayor población migratoria, caracterizada por población con menores niveles educativos y propiedad de capital muy relacionada a los efectos en los niveles de bienestar derivados de la caída internacional del petróleo y el creciente endeudamiento público (DANE, 2021).

Piedra (2007) habla de la migración como un fenómeno que genera cambios a las unidades familiares que lo enfrentan o lo viven, trae consigo inestabilidad en áreas económica, social, religiosa y cultural, aunque esto no es una problemática actual y responde a diversas causas desde las migraciones de pueblos nómadas que cambiaban su territorio por condiciones alimentarias o climáticas, hasta las migraciones como respuesta a las insatisfacciones socioeconómicas de las poblaciones, en relación a esta última idea, una de las migraciones documentadas se produjo por trabajadores al finalizar las guerras napoleónicas que, pese a las dificultades de los ciudadanos, fue el motor para forjar la economía internacional del siglo XIX en Europa (Sanchez, 2002).

Para Pardo (2015) la migración representa un cambio de residencia de manera permanente o parcial, por ende, no se puede diferenciar en que se produzca de manera interna o internacional, pues su impacto es alto en cualquier caso y concuerda con la definición de Vivas (2007), la cual se refiere al cruce de alguna frontera o límite de carácter político, ecológico e incluso administrativo y que tiene como consecuencias un desarraigo cultural para permitir los procesos de adaptación a otros lugares.

En este sentido, el desarraigo de las familias venezolanas que enfrentan un proceso de migración obliga a que estas reestructuren sus dinámicas internas, enfrentándose y adaptándose a otro territorio, es decir, la vinculación a otras costumbres y lógicas de relacionamiento que les permiten la supervivencia en el medio del cual comienzan a ser parte (Pinto, 2019). Las afectaciones de estos procesos migratorios quebrantan las dinámicas familiares, teniendo en cuenta que altera las actividades cotidianas y las rutinarias, comprometiendo la estabilidad emocional del individuo y un deterioro a su bienestar físico de acuerdo con sus condiciones.

De acuerdo con datos del DANE (2021) para el año 2020 en Colombia se observó un total de 2.26 millones de migrantes venezolanos entrando a territorio colombiano, siendo el 50,2% mujeres y se estimó que el 40% de estas refieren que el principal motivo de migración desde Venezuela su desplazamiento fue acompañar a otros miembros de hogar. Además, se consideró, sumándole que el trabajo de las mujeres jefas del hogar del vecino país, se centró en labores domésticas mal remunerados, ya que solo terminan ofreciendo el alimento diario a ciertos miembros de su familia, asumiendo una posición de mayor vulnerabilidad ante actos de violencia o segregación.

De acuerdo con el autor Fresneda-Sierra (2001), esto obedece a la necesidad de mantener un proyecto de vida familiar migratorio, en los cuales inicialmente un miembro del hogar es escogido para iniciar el proceso de migración, provocando una ruptura entre parejas e hijos, luego es seguido por los demás miembros del hogar incluso sin contar con condiciones favorables para su llegada o ubicación. También hay la preocupación cuando los miembros migrantes deben dejar a cargo de terceros hijos o adultos mayores que no pueden realizar el proceso migratorio trayendo consigo otras consecuencias como el abandono y vulnerabilidad de los menores frente a hechos violentos, discriminación y manipulación (Ruiz et al, 2016).

En ese sentido, los lugares receptores de migrantes pueden verse afectados especialmente por la dimensión de la migración, es decir, entre mayor número de personas lleguen mayor será el impacto en toda la estructura del país y en sus dimensiones (salud, trabajo, educación, vivienda y recursos naturales), de acuerdo con (Gutiérrez y& Romero, (2020) los flujos migratorios producen diferentes problemáticas, entre las que se pueden mencionar, la competencia laboral, aumento de la pobreza, mayores casos discriminación, entre etc. Que pueden afectar el equilibrio estructural de un sistema político, cultural e incluso lingüístico. De acuerdo con lo planteado anteriormente, se presenta la pregunta orientadora de la presente investigación: ¿Cuáles son los cambios que presenta la estructura y funcionalidad familiar del migrante venezolano en territorio colombiano?

Objetivos

Objetivo General

Describir los cambios de la estructura y dinámica familiar del migrante venezolano establecido en territorio colombiano.

Objetivos Específicos

Identificar los cambios de la estructura familiar de población migrante venezolana establecido en territorio colombiano.

Establecer los cambios de la funcionalidad familiar de población migrante venezolana establecido en territorio colombiano.

Analizar los cambios que se presentaron en la estructura y funcionalidad familiar de la población migrante venezolana establecido en territorio colombiano.

Justificación

En la actualidad los ciudadanos venezolanos se enfrentan al fenómeno de la migración debido a que buscan de manera constante una mejor calidad de vida (Restrepo, Castro, Bedoya y López, 2019). Estos cambios actualmente han influido sobre la familia viéndose afectada no solo la estructura, sino también, los roles que se cumplen dentro de esta. Lo anterior, trae como consecuencia la alteración del tamaño del hogar, por lo cual, se considera necesario ampliar las estrategias de convivencia, mejorando actividades o tareas tales como: cuidado de los hijos, mejor educación e información sobre la unidad familiar y su funcionamiento (USAID, 2021).

Los ciudadanos que migran desde Venezuela lo hacen debido a diferentes situaciones o circunstancias problemáticas dentro de su país, como lo es la pobreza, por lo que una de las principales razones que mueven este fenómeno es la esperanza de encontrar una mejor economía (Paz, 2021), razón por la cual su estancia es transitoria en algunos casos, ya que desean continuar la ruta hacia países como Ecuador, Chile y Argentina.

El éxodo para los migrantes venezolano se dio inicialmente como una problemática con un menor número de representantes, sin embargo, para el año 2020 con la presencia de la pandemia a causa del covid-19 las cifras aumentaron de manera significativa, volviéndose Colombia un país que acogió a los migrantes venezolanos y sufrió una crisis humanitaria en términos de salud pública (Moreno, 2020). Haciendo que se aumenten las personas que se cobijan dentro del sistema de salud, lo que se traduce a una disminución de la calidad del servicio, esto demuestra que el impacto de la movilización extranjera también afecto a los residentes permanentes del presente país.

Cabe resaltar que, cada unidad familiar cuenta con dinámicas, prácticas y creencias que se nutren del contexto, que generan arraigo cultural y territorial, sobre los cuales se forjan los

estilos de crianza y patrones para el desarrollo de cada subgrupo (Trujano, 2010). Sin embargo, Rodríguez (2019) plantea frente a los hechos de migración que los factores se ven modificados de manera inesperada, incluso en aquellos que han planeado su proyecto migratorio, pues adaptar sus dinámicas individuales y familiares a un nuevo contexto donde el rechazo, la discriminación y la vulnerabilidad socioeconómica es alta hace más complejo alcanzar los objetivos del proyecto familiar.

La familia es analizada desde la óptica de cada rol establecido por los miembros que los componen, madres, padres, hijos, hermanos, etc., sin embargo las dinámicas migratorias altera esta estabilidad de cada rol asumido, por ejemplo, en el caso de los hijos mayores que deben estar a cargo de hermanos menores tiene un sentido más complejo al tener que aceptar el proyecto migratorio de los padres en una búsqueda constante de mejorar su calidad de vida, pero también, de asumir un rol de cuidador, padre/protector de otros miembros de sus hogares, al mismo tiempo que luchan por mantener una estructura familiar en la distancia (Ruiz et al, 2016).

Este distanciamiento entre miembros del hogar con un mismo proyecto se les denomina “Familias transnacionales” y según (Restrepo-Pineda et al., 2019) se comprende este concepto como una nueva estructura familiar que hace referencia al establecimiento de relaciones de tipo interdependientes frente a dimensiones como la seguridad, el afecto, normas dentro de la estructura familiar que son consideradas necesarias para establecer relaciones en otros países, teniendo en cuenta las diferencias políticas, sociales y económicas.

Para Posada (2017), es necesario pensar a los y las jóvenes desde un punto de vista más activo, en cuanto a la movilización de poblaciones entre 15 y 25 años, por su parte, han llevado a la ruptura de núcleos familiares, evidenciando que existe población cuya salida del país se da como parte de una decisión propia y en búsqueda de un proyecto. No obstante, también se

encuentran jóvenes cuyo propósito es la unificación familiar, por lo cual son considerados como pieza clave para comprender la forma en la que funcionan los flujos migratorios y la integración de los grupos familiares migrantes.

Para la autora, el rol de los jóvenes en el fenómeno migratorio tiene una importancia significativa, en el sentido que inicialmente al migrar solos, cumplen un papel de pioneros dentro del proceso de unificación de su familia, pero también son considerados como recurso fundamental en la proyección migratoria que toma la decisión de migrar junto a sus familiares.

Por ello es indispensable para la presente investigación, pensar a la familia no solo desde el concepto tradicional victoriano, sino desde la estructura propia de cada grupo y las relaciones que establecen, los roles asumidos y el proyecto familiar migratorio. Esto resalta la importancia de identificar los factores que tienen incidencia en el desarrollo de estas estructuras y como en las dinámicas migratorias conservan o crean dinámicas familiares, tanto para los migrantes que se encuentran en el territorio colombiano como para los demás miembros de la familia en otros territorios.

Hipótesis

Hipótesis de trabajo: Existen cambios en la estructura y funcionalidad familiar del migrante venezolano en territorio colombiano.

Hipótesis nula: No existen cambios en la estructura y funcionalidad familiar del migrante venezolano en territorio colombiano.

Hipótesis alternativa: Los cambios en la estructura y funcionalidad familiar del migrante venezolano en territorio venezolano, no son los esperados.

Marco Conceptual

Para dar sustento a las variables definidas en los objetivos propuestos, se considera necesario realizar un proceso de revisión conceptual que se soporte a la investigación.

Es importante comprender las migraciones o flujos migratorios, según la (CEPAL, 2007) el fenómeno migratorio de personas hace referencia a aquellas personas que deciden realizar un cambio o traspaso de residencia a un límite ya sea geográfico o administrativo por un tiempo o periodo indefinido. Puede darse de manera internacional (entre países) o de manera interna en un país dependiendo de sus divisiones administrativas y las áreas que la comprometen.

Familia como sistema

Debido a que actualmente la unidad familiar se apropia como un sistema de condiciones activas que busca una autorregulación en cuanto al establecimiento de roles, realización de funciones adecuadas y expectativas comunes. Este sistema se mantiene en constante relación con instituciones sociales externas como lo son las empresas, escuelas y principalmente la comunidad (Avendaño, 2016).

La familia se comprende entonces como un sistema e institución social en la que sus miembros comparten parentesco, paterno - maternidad o conyugalidad y tienen su propia distribución o estructura. La familia recibe influencias de los hechos sociales significativos como en el caso de la migración (Avendaño, 2016).

Por otro lado, la familia debe comprenderse como un producto real y no ideal (Robles y Di Leso, 2012, como se citó en Avendaño, 2016), debido a la relación que tiene con circunstancias históricas, culturales y con espacios determinados, como en el caso de la migración, donde se adquiere influencias que normalmente son negativas para la familia, generando cambios culturales,

sociales y transformándolas acorde a las necesidades y cambios acelerados de la sociedad (Avendaño, 2016).

Funcionabilidad Familiar

La familia se puede desarrollar como un sistema que interactúa con el entorno y continuamente se encuentra siendo transformada paulatina o de forma abrupta, la última solo en casos especiales o de crisis no normativas (Dominici, 2003). Estos eventos permiten además el desarrollo de la identidad de los miembros dentro de la familia, lo que indicaría un papel formativo dentro de la vida de las personas, además de una perspectiva social, porque se encarga normativamente de las necesidades afectivas. En muchos contextos también cumple mínimamente con solicitudes de cuidado y atención, relacionadas a necesidades físicas, biológicas, afectivas y materiales de sus miembros (Dominici, 2003).

La familia se evidenciará para muchos como la representación de primera red de apoyo de cada persona, además de ser inmediata y la más próxima, por lo cual se debe buscar como núcleo ser promotores de ambiente familiares propicios y sanos, brindando los recursos necesarios para el desarrollo social y personal de cada individuo que pertenezca a la familia (Suárez-Palacio, 2018).

Autores como Romer et al., (1999) conceptualizan a la familia desde una percepción biopsicosocial, donde cada una de las funciones va direccionada a contribuir a la salud de todos sus miembros, por medio de la transmisión de creencias y valores de padres a hijos. Este concepto fue base para la creación del instrumento Apgar familiar, el cual se propone en su versión más actual como herramienta de la medición del concepto Funcionabilidad familiar.

Funcionabilidad Familiar y Migración

Según los hallazgos de Acosta et. al (2014), en un alto porcentaje de participación es evidente como los migrantes venezolanos son "...personas del sexo masculino, que tienen un nivel educativo de pregrado y vienen principalmente a brindarles un mejor futuro a sus familias". Claro indicativo que desde aquí comienza un proceso de separación, pero precisamente por esa búsqueda común de necesidades y metas. En su gran mayoría los migrantes venezolanos envían remesas frecuentemente al país de origen a quienes quedaron atrás, es importante tener en cuenta que esto gracias a la situación económico/política es gran parte de sus ganancias en Colombia, siendo este uno de los principales motivadores (Acosta et. al, 2014).

Estructura Familiar

Según Reyna et. al (2013) se puede entender la estructura familiar como un conjunto no tangible de demandas funcionales que se organizan según el modo en que se relacionan internamente los miembros. Podría observarse desde la óptica de las actividades familiares, o en los roles que cada miembro acciona para poder llegar a las metas comunes o exigencias planteadas como grupo, siendo estas responsabilidades compartidas de este núcleo social. Las metas comunes pueden verse en distintas acciones, algunas direccionadas a procesos migratorios.

Teniendo en cuenta los hallazgos en un estudio realizado por Acosta et. al (2014) un motivo central por el que se realiza el proceso migratorio Venezuela/Colombia, está centrado en la familia, en que tanto población venezolana como colombiana, hacen los traslados de un lugar extranjero a otro ya que hay vínculos familiares anteriormente establecidos, lo que significa una dispersión en regiones distintas.

La migración internacional

Los procesos de migración son comunes en países Latinoamericanos como respuesta a diferentes problemáticas, siendo principales aquellas de tipo económico o político, lo que se relaciona al fenómeno de migración de ciudadanos venezolanos de 2018 a 2019 se produjo en mayor proporción y los países receptores no parecían tener las condiciones para recibir el gran número de migrantes heterogéneos.

De acuerdo con la (OIM, 2006) el proceso migratorio internacional se entiende como movimiento de ciudadanos desde su país de origen a otra residencia (país) donde se establecen de manera permanente o temporal. Se da al momento de cruzar fronteras tanto culturales, como administrativas y políticas, a este tipo de grupo migratorio se reconoce como *comunidades transnacionales*, debido a que, en su estructura familiar, las costumbres o identidad se puede establecer en diferentes territorios.

Cabe destacar que, los procesos migratorios transnacionales se dan a través de las relaciones humanas que se forjan en la medida que se cruzan fronteras nacionales, razón por la cual, Posada (2017) menciona que este concepto se construye independientemente de las fronteras nacionales.

De acuerdo con la OIM (2006), el aumento de la población migrante se evidenció en un 56%, convirtiéndose este en uno de los fenómenos sociales, culturales, políticos y económicos con mayor prevalencia a nivel mundial. En palabras de Blanco (2000) las migraciones son consideradas como un tipo de movimiento que le permite al sujeto cambiar de manera relativa o duradera un entorno social, político, cultural o administrativo, incluyendo principalmente su

cambio de residencia u obstaculizando sus funciones o actividades, llevándolo a una reorganización en otro sitio o lugar.

Este mismo autor, menciona que, se considera como un proceso migratorio cuanto este cumple con diferentes criterios, entre los cuales se pueden mencionar:

- a. De tipo espacial, cuando se lleva a cabo un movimiento entre dos límites geográficos (provincias, municipios, países)
- b. De tipo temporal: puede ser esporádico o duradero (permanente)
- c. De tipo social: conlleva a cambios significativos en cuanto al espacio social y físico.

Ahora bien, Blanco (2000) menciona a su vez que pueden existir diferentes tipos de migración de acuerdo con las causas de cada una de estas, así, se encuentran:

- a. Migración ecológica, producida por diferentes catástrofes que pueden ser naturales o adversas al hábitat
- b. Migraciones económicas, surgen por conveniencia o decisión del sujeto
- c. Migración política, se produce debido a la intolerancia o intransigencia de tipo político que puede producirse en un país y que tiene como consecuencias diferentes conflictos. Dentro de estos se encuentran aquellos de tipo ético o racial.

En ese sentido el migrante internacional es entendido una persona que decide cambiar su residencia ya sea a corto o largo plazo, diferenciándose estos por el periodo de tiempo de cada uno, los primeros, permanecen alrededor de 3 meses al año y los segundos más del año (Pico – Jaramillo, 2020).

Familias migrantes

El concepto de familiar migrantes referido por Pico-Jaramillo (2020) expone como se comprende como un tipo de institución que puede ser de tipo natural o social. Existe cuando se atiende a las necesidades de producción, formación natural, cuidados biológicos, morales, producción de sentimientos y/o afectos.

La familia migrante está inmersa en un profundo proceso de cambio debido a la pluralización de los modos de entrada, permanencia y salida de la vida familiar con una mayor libertad individual para definir el proyecto conyugal y familiar (Guillén, 2007).

Para Pardo (2015) respecto a la transformación generada, no es posible hablar de *familias* migrantes consideradas como “típicas”, debido a que su principal característica es la heterogeneidad y complejidad, producido por el cambio de residencia, así, pueden estas considerarse como completas o incompletas dependiendo el proceso de asentamiento, los factores que las conforman y las expectativas que poseen.

Influencia de la migración en la familia

La migración, entendido como un fenómeno o proceso global, evidencia que, existe una necesidad social, cultural, política y económica de que los países como Colombia generen flexibilidad y nuevas formas de adaptación ante riesgos de esta índole. En el caso de las familias venezolanas, que actualmente, son las más significativas en materia de impacto nacional, se ven afectadas debido a ciertos factores de riesgo, entre estos, se encuentran los que menciona Avendaño (2016):

- **Interaccionismo:** Se encuentra en las familias cuya unidad está integrada por personas que reconocen sus roles y funciones sociales. Se centra en los roles familiares.

- **Sistemas:** La familia se desarrolla a través de la explicación de fenómenos y conexiones para comprender el ciclo familiar. Se caracterizan por comprender una unidad que interactúa debido a intereses comunes.
- **Construcción social:** Se centran en analizar la construcción a partir de la cotidianidad de la familia en sociedad. Se integran las cuestiones de la cultura, patrones, tradiciones y el aprendizaje adquirido a partir de lo social.

Proyectos Familiares de migración

De acuerdo con lo planteado por Fresneda-Sierra (2001), los proyectos de familias migrantes son similares a los de familiar tradicionales por la calidad de involucro de los miembros de la familia, los cuales desarrollan roles para llegar a metas y a través de los acuerdos llegar a los mismo, también, apoyándose para el alcance de metas individuales. El proyecto Migratorio da inicio en país de origen pero puede producirse de manera desigual, por ejemplo, aquellos que se producen debido a crisis económicas, toman a uno de sus miembros que demuestre gran potencial frente a capacidad de adaptación, estabilidad, iniciativa y le brindan los recursos necesarios para que realice una migración en búsqueda de nuevos entornos (CEPAL, 2020). Sin embargo, aún se mantienen algunos sesgos de género asociado a los roles femeninos, masculinos, y de cuidado.

Metodología

Tipo de diseño metodológico

Para la ejecución del estudio se aplicó un enfoque mixto de investigación, el cual es relativamente nuevo e implica mezclar los métodos cuantitativo y cualitativo en un mismo estudio (Hernández-Sampieri, 2018). Generalmente se usan para describir las categorías y la cultura en términos estadísticos y narrativos. Con el fin de ampliar la información que se obtuvo sobre los factores que inciden en el cambio de la estructura y dinámica familiar debido al proceso de migración, y así mismo indagar cómo los participantes perciben e interpretan su situación de migración.

La investigación descriptiva dentro del enfoque mixto se concibe como aquella que busca especificar las propiedades o características de un grupo de personas, comunidades o fenómenos sociales a través del análisis (Pérez, 2011). Por lo cual, se decidió implementar esta metodología o diseño que permitiera detallar a profundidad la situación y factores que pueden tener presencia fundamental dentro del cambio estructural y dinámico de las familias que se encuentran en procesos migratorios.

Instrumento

Para la obtención de datos, se hizo utilización del Apgar familiar, acompañada de una entrevista estructurada. En la entrevista estructurada se planeó un guion temático donde se le solicitaba a los participantes responder a totalidad cada uno de los ítems. Estas preguntas daban cuenta de detalles relacionados al proceso migratorio y estrategias protectoras a lo largo del tiempo.

Respecto al Apgar familiar, es un producto de su antecesor Apgar de auto aplicación creada por Smilkstein (1978), herramienta que evalúa la percepción del funcionamiento familiar e interacciones dentro de la misma, a través de cinco áreas: la adaptabilidad, desarrollo, afectividad, cooperación y capacidad resolutive (Suarez, 2014). Con el uso de este instrumento

se pretende es identificar la percepción familiar que tiene los participantes de la funcionalidad familiar. Según Suarez (2014) también son capaces de permitir la apreciación a través de esquemas no solo de la familia, sino que da una mirada a las relaciones internas, los puntos más delicados de la misma y las fortalezas que tienen como sistema, todo esto desde varios puntos de la historia

Contexto de la investigación

El tamaño de la muestra este compuesto por 10 sujetos entrevistados, a través de una recolección no probabilística por convención, con grupos de familias venezolanas asentadas en la ciudad de Santa Marta, Magdalena. A los sujetos se les hizo firmar consentimientos informados como condición de participación. En cuanto a fuentes de información, hay presencia de primarias y secundarias. Las secundarias como la información sometida a análisis con herramientas estandarizadas, como fue el caso de problematiza, justificación y marco conceptual, siendo entonces las primarias, los datos que se tomaron desde las entrevistas estructuradas y el Apgar familiar.

Procedimiento de la investigación

El procedimiento implementado para realizar este trabajo se describirá a continuación:

1. Planteamiento del problema de estudio, teniendo en cuenta los beneficios de este, a través de la formulación.
2. Selección del contexto para el estudio, delimitando el espacio en el que se llevó a cabo.
3. Formulación de los objetivos que componen el trabajo, y del marco teórico y conceptual.
4. Selección de instrumentos y técnicas, en este caso se manejó entrevista estructurada y Apgar familiar.
5. Digitalización y análisis de los resultados obtenidos.
6. Sociabilización de resultados, conclusiones y discusión.

Aspectos éticos

En Colombia, teniendo en cuenta lo propuesto por la *Resolución 8430 de 1993 de Ministerio de Salud* en el título dos, relacionado a temas de investigación en seres humanos para toda investigación debe ser primordial el respeto a la dignidad humana, la protección de su derecho y del cuidado de su bienestar. En pro de cuidar de la seguridad de los participantes se dio uso al consentimiento informado, siendo un proceso vigilado por docentes de la Universidad Antonio Nariño – Sede Santa Marta, Magdalena. Además, se tuvo en cuenta a lo largo del proceso de investigación la *Ley 1090 del 2006* del Colegio Colombiano de Psicólogos, teniendo en cuenta las pautas de conceptos relacionados a procesos psicológicos y los distintos puntos de desarrollo, lo que es implícito en los principios fundamentales de los psicólogos y estudiantes próximos a culminar su formación académica. También, desde el anterior documento mencionado se dan a conocer los derechos como investigadores en el campo de la psicología que se pose, importante para garantizar bienestar mutuo y lograr ejercer los proyectos desde el marco ético.

Resultados

A partir de los datos recolectados a través de la aplicación de APGAR y la entrevista estructurada se obtuvo información relacionada con elementos sociodemográficos, a los elementos de estructura y funcionalidad familiar, entre otros.

Desde lo anterior se iniciará con los elementos sociodemográficos del cuestionario, siendo primero la distribución de sexos biológicos participantes.

Figura 1.1

Sexo de los Participantes



Nota. El grafico representa la distribución porcentual del sexo de los participantes. El diseño fue construido con el software SPSS IBM, a partir de los resultados obtenidos en el cuestionario aplicado.

En la figura 1.1, observamos que la distribución por sexo de los participantes es de un 40% para el género masculino y un 60% para el género femenino, encontrando mayor participación de las féminas en el ejercicio evaluativo.

Figura 1.2

Edad de los Participantes

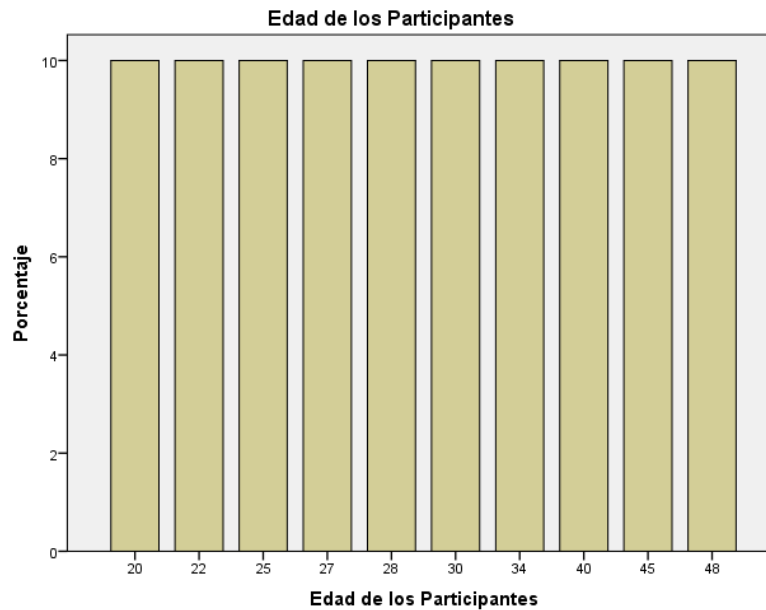

Nota. El grafico representa la distribución porcentual de las edades de los participantes. El diseño fue construido con el software SPSS IBM, a partir de los resultados obtenidos en el cuestionario aplicado.

En la figura 1.2 se aprecia que no hubo edades repetidas entre los participantes.

Obteniendo una edad mínima de 20 años y una máxima de 48, por lo que la media de edades es de 31,9 años.

Habiendo reflejado los datos sociodemográficos recopilados en el cuestionario, se pasará a mostrar los datos concernientes a los elementos consultados a los participantes.

Figura 2.1

Tiempo residiendo en Colombia (en años)

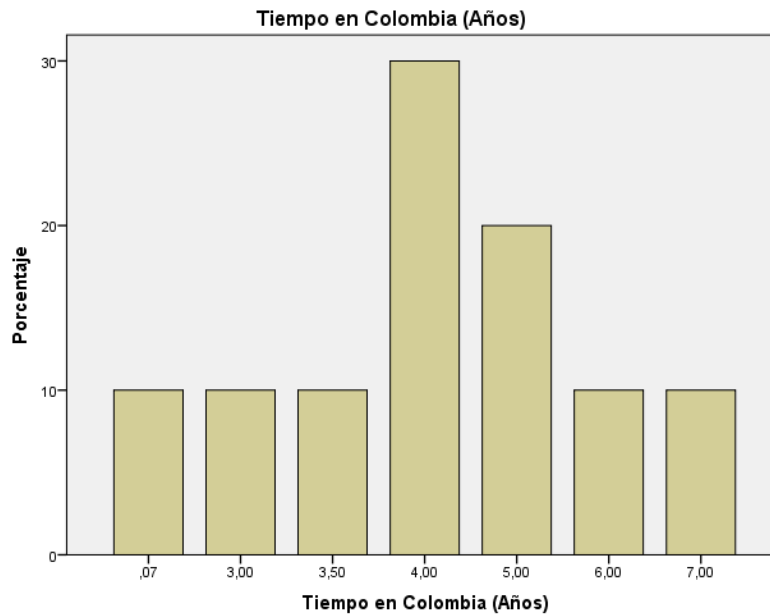

Nota. El grafico muestra la cantidad de tiempo que llevan los participantes en territorio colombiano. El diseño fue construido con el software SPSS IBM, a partir de los resultados obtenidos en el cuestionario aplicado.

En la figura 2.1 es evidente notar que la mayoría de los participantes lleva un aproximado de 4 años residiendo en el país de Colombia, con tiempos comprendido entre los 0,07 años (25 días), hasta los 7 años de estancia en el país mencionado. La media de tiempo es de 4,15 años.

Figura 2.2

Cantidad de miembros con los que residía antes del proceso migratorio

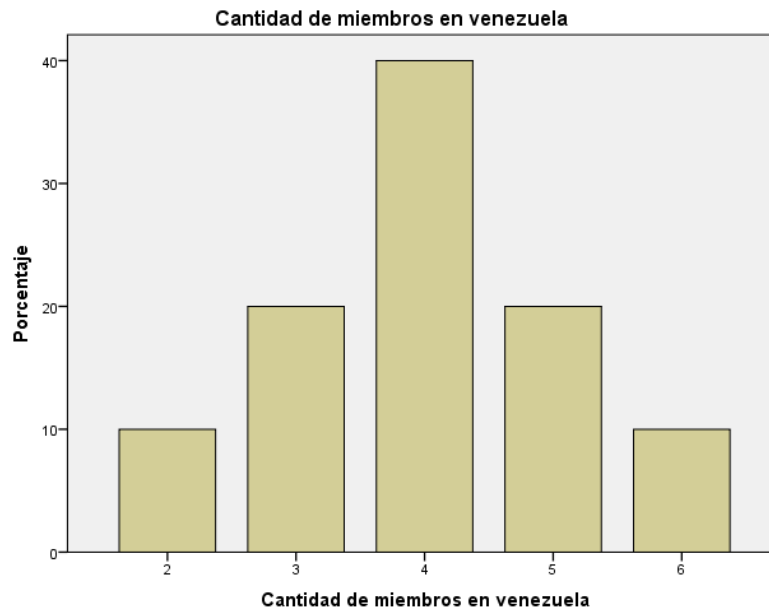

Nota. El grafico muestra la cantidad de miembros que conformaban el núcleo familiar de los participantes, mientras residían en territorio venezolano. El diseño fue construido con el software SPSS IBM, a partir de los resultados obtenidos en el cuestionario aplicado.

En la figura 2.2, se evidencia que la mayoría de los núcleos familiares cuando se encontraban en territorio venezolano los participantes, en su mayoría era de 4 personas (40% de los casos), aunque se observa un mínimo de 2 personas y un máximo de 6. La media también coincide con el porcentaje mayoritario, es decir, 4 personas.

Figura 2.3

Cantidad de miembros que acompañaron el proceso migratorio

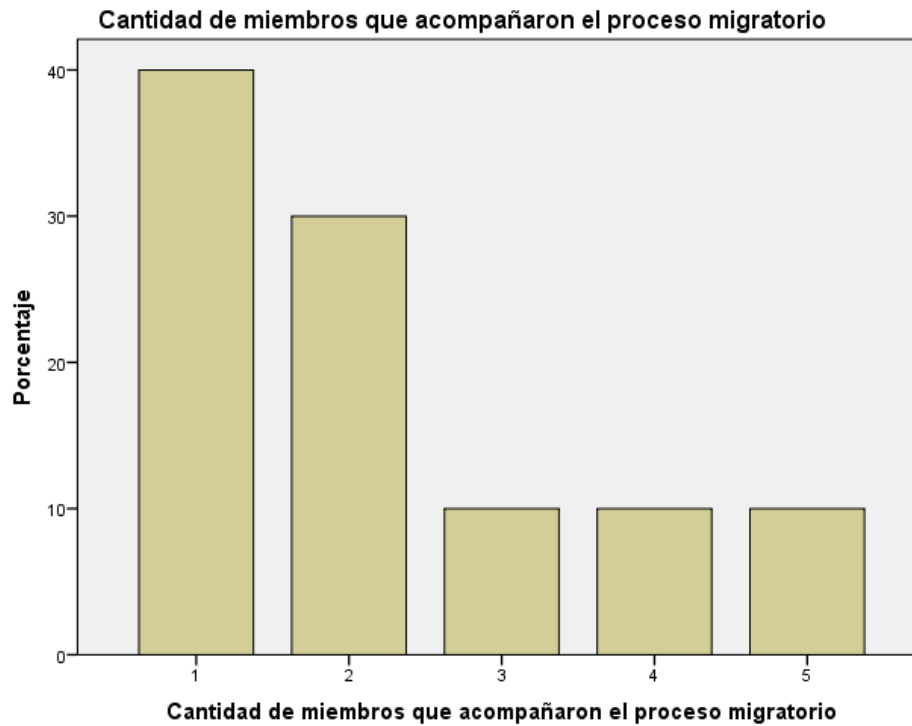

Nota. El grafico muestra la cantidad de miembros que acompañaron el proceso migratorio del participante, mientras se movilizaban al país colombiano. El diseño fue construido con el software SPSS IBM, a partir de los resultados obtenidos en el cuestionario aplicado.

En la figura 2.3 se muestra que mayormente las personas realizaron un proceso migratorio sin compañía (1 significa viajar solo/a) en un 40% de los casos, el 30% viajó en compañía de alguien y solo un 30% restante, viajó con dos personas o más.

Figura 2.4

Cantidad de miembros con los que reside posterior al proceso migratorio

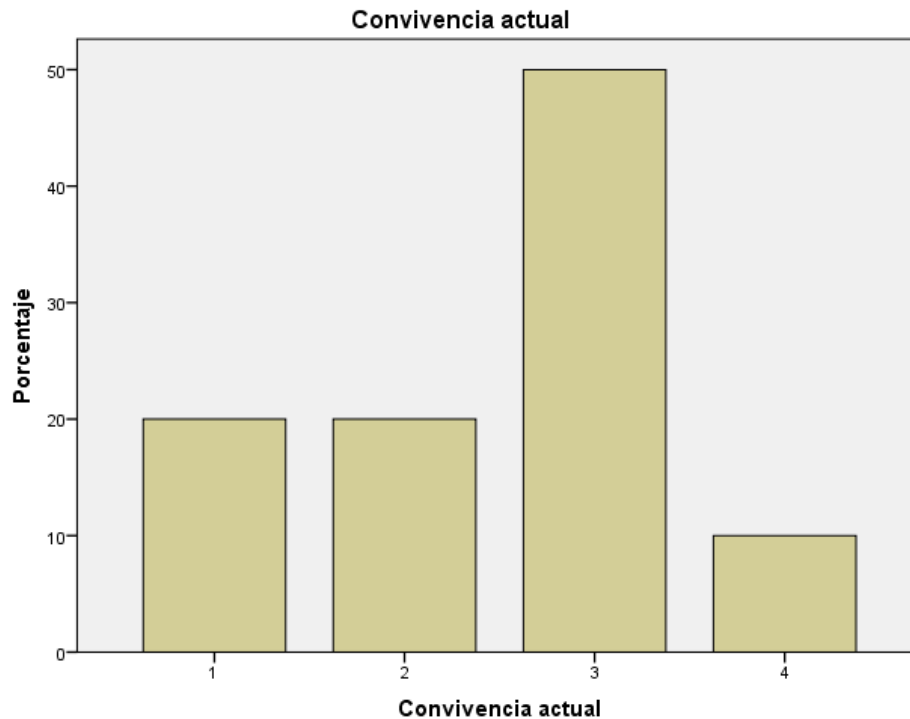

Nota. El gráfico muestra la cantidad de miembros con quienes convive el participante actualmente. El diseño fue construido con el software SPSS IBM, a partir de los resultados obtenidos en el cuestionario aplicado.

En la figura 2.4, el porcentaje mayoritario se relaciona con núcleos familiares de 3 personas residiendo en el país de Colombia, esto en un 50% de los casos. Un 20% viven solos, otro 20% vive con alguien más y solo un 10% posee un núcleo familiar de 4 personas.

Después de haber descrito la cantidad de tiempo residiendo en el actual país, así como los miembros que estaban antes, en medio y posterior al proceso migratorio, se pasará a observar los resultados de la escala de funcionalidad familiar (APGAR) de los participantes.

Tabla 1.*Composición de los miembros de las familias antes y después de migrar*

SUJETO	MIEMBROS DEL HOGAR CON QUIENES SE VIVIA ANTES DEL PROCESO MIGRATORIO	MIEMBROS DEL HOGAR CON QUIENES SE VIVE DESPUES DEL PROCESO MIGRATORIO
S1	Mamá, Abuela, Primo	Sola
S2	Mamá y 2 Hermanos	Una prima
S3	Esposo e Hija	Esposo e Hija
S4	Mamá y 2 Hermanos	Hermana y Hermano
S5	Papá, Mamá, 2 Hermanas	Esposo e Hijo
S6	Esposa y 3 Hijas	Esposa e Hija
S7	Madre y Hermana	Pareja
S8	Esposo y 2 Hijas	Esposo y 2 Hijas
S9	Esposa y 4 Hijos	Hija y Yerno
S10	Papá	Solo

Nota. Resultados obtenidos del proceso de entrevista.

En los resultados de la entrevista, se evidencia como solo dos (2) sujetos, después pasar por el evento migratorio se han establecido en territorio colombiano sin acompañantes en el hogar. En otros casos, es notable la creación de familias, compuestos de hijos nacidos en Colombia. Es común en la mayoría de los resultados ver que en la actualidad están en compañía de hijos o pareja sentimentales, y únicamente en un caso los miembros del hogar se componen por una prima. Los resultados demuestran el dinamismo que es propio de las transformaciones de familias que a travesaron un proceso migratorio.

Figura 3.1

Percepción de Funcionalidad Familiar antes del Proceso de Migración

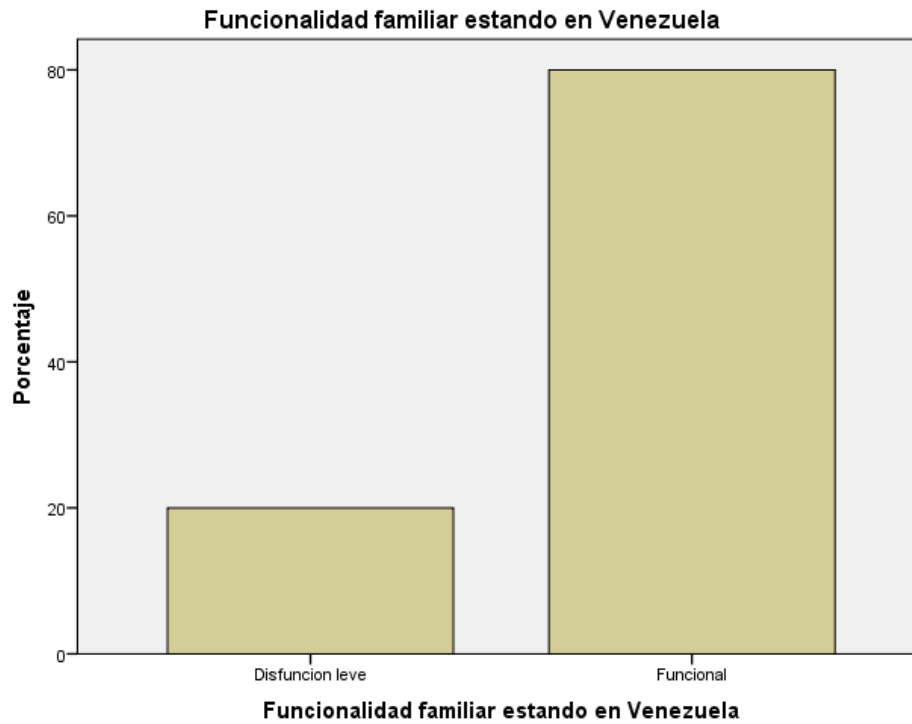

Nota. El grafico muestra la calificación del APGAR en cuanto a la percepción de la funcionalidad familiar mientras se encontraba en territorio venezolano (antes del proceso migratorio). El diseño fue construido con el software SPSS IBM, a partir de los resultados obtenidos en el cuestionario aplicado.

En la figura 3.1, es notorio que antes del proceso de migración se presentaba un alto porcentaje respecto a la percepción de funcionalidad familiar, lo que respondería a un 80% de los casos, y solo en un pequeño porcentaje era percibida la disfunción leve (20%).

Figura 3.2

Puntaje APGAR antes del Proceso de Migración

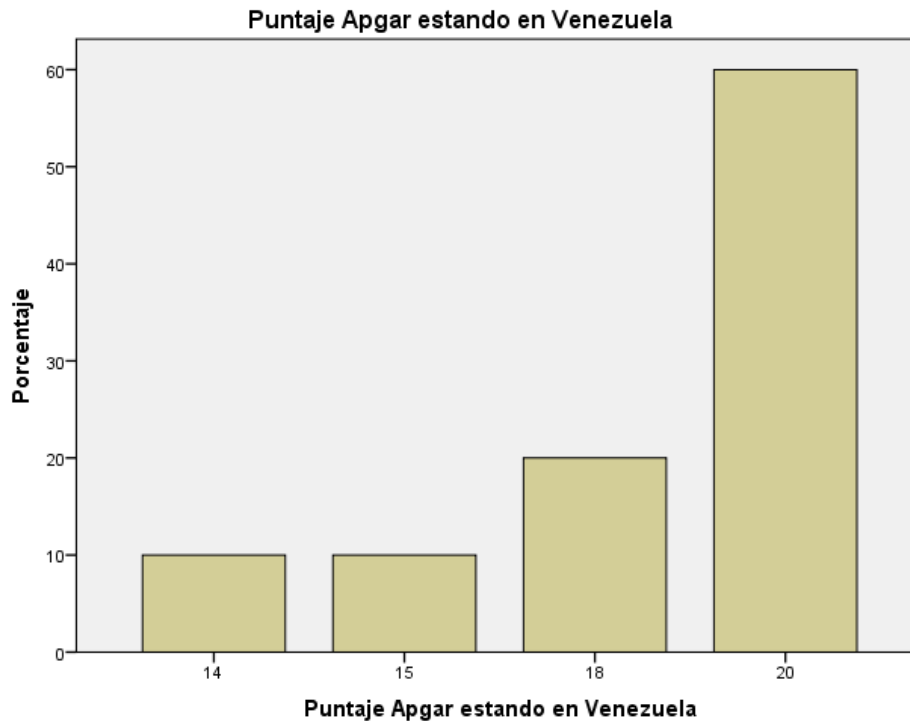

Nota. El gráfico muestra la puntuación del APGAR en cuanto a la percepción de la funcionalidad familiar mientras se encontraba en territorio venezolano (antes del proceso migratorio). El diseño fue construido con el software SPSS IBM, a partir de los resultados obtenidos en el cuestionario aplicado.

En la figura 3.2 es apreciable que la puntuación mayormente obtenida en el instrumento aplicado es de 20, esto en un 60% de los casos, una puntuación de 18 en un 20% y un 20% restante para puntuaciones de 14 y 15. La media de los puntajes es de 18,5.

Figura 3.3

Percepción de Funcionalidad Familiar después del Proceso de Migración

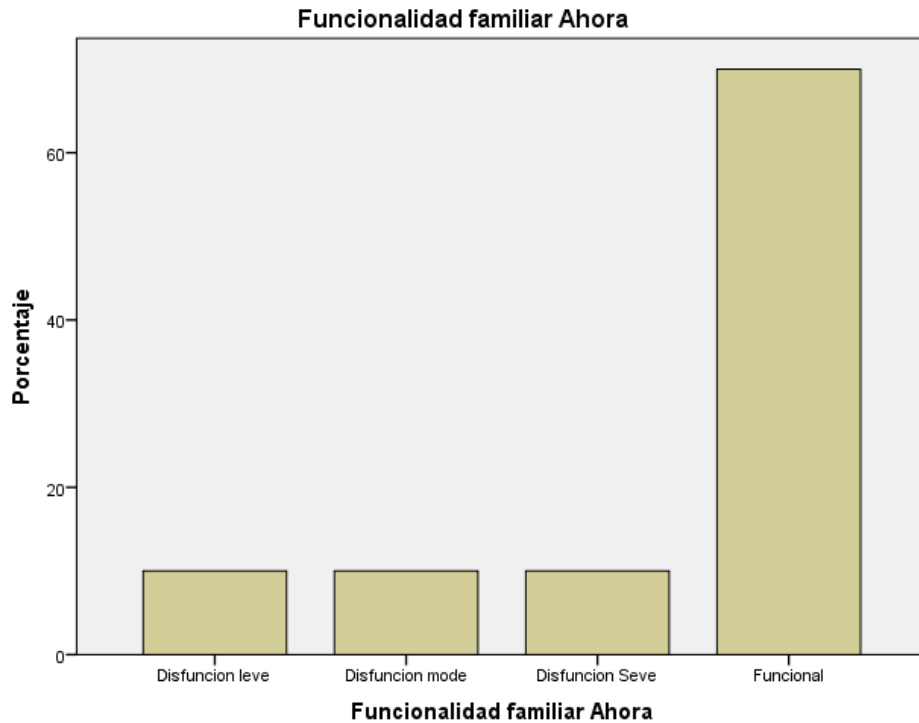

Nota. El grafico muestra la calificación del APGAR en cuanto a la percepción de la funcionalidad familiar actualmente (posterior al proceso migratorio). El diseño fue construido con el software SPSS IBM, a partir de los resultados obtenidos en el cuestionario aplicado.

En la figura 3.3, es notorio que después del proceso de migración se presenta un alto porcentaje respecto a la percepción de funcionalidad familiar, lo que respondería a un 70% de los casos, sin embargo, en el 30% restante se observa disfunción leve, moderada y severa.

Figura 3.4

Puntaje APGAR después del Proceso de Migración

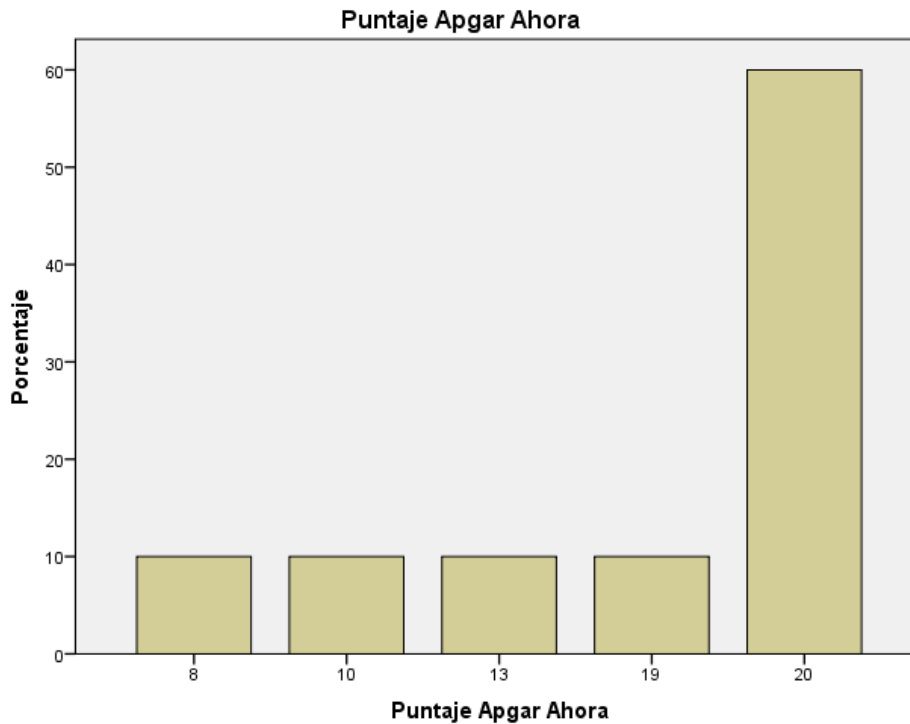

Nota. El grafico muestra la puntuación del APGAR en cuanto a la percepción de la funcionalidad familiar actualmente (posterior al proceso migratorio). El diseño fue construido con el software SPSS IBM, a partir de los resultados obtenidos en el cuestionario aplicado.

En la figura 3.4 es apreciable que la puntuación mayormente obtenida en el instrumento aplicado es de 20, esto en un 60% de los casos, a pesar de lo anterior, un 40% restante refleja puntuaciones desde los 8 hasta los 19 puntos. La media de los puntajes es de 17.

Tabla 1.

Nivel de funcionalidad y disfuncionalidad antes y después de migrar

SUJETO	ANTES DE MIGRAR	DESPUÉS DE MIGRAR
S1	Funcional	Disfunción Leve
S2	Funcional	Disfunción Moderada
S3	Funcional	Funcional

S4	Funcional	Funcional
S5	Disfunción Leve	Disfunción Severa
S6	Funcional	Funcional
S7	Disfunción Leve	Funcional
S8	Funcional	Funcional
S9	Funcional	Funcional
S10	Funcional	Funcional

Nota. Resultados obtenidos del instrumento APGAR familiar.

A partir de los datos recolectados a través de la aplicación de APGAR y la entrevista estructurada se obtuvo información relacionada a los cambios en la dinámica y estructura familiar manejada en migrantes venezolanos al territorio colombiano. Primeramente, pudo constatar la información dada por los diez sujetos que participaron en el estudio antes de migrar y después de hacerlo, encontrando en la mayoría funcionalidad familiar, pero dos personas de la muestra obtuvieron resultados relacionados a una disfuncionalidad leve. Aunque se logra observar que luego del proceso migratorio se obtuvieron pequeñas variaciones en los resultados.

Los datos cuantitativos recolectados antes de migrar presentan un rango entre los 17-20 puntos en la mayoría de los sujetos, es decir, una funcionalidad normal y dos de ellos presentan un puntaje entre 13-16 puntos, lo que quiere decir que presentan disfuncionalidad leve. Después de migrar, ocho de los sujetos siguen presentando un nivel normal con puntajes entre 17-20, aunque hay presencia de un sujeto con puntajes entre 13-16, disfuncionalidad leve, 12-10, disfuncionalidad moderada y uno con un puntaje menor a 9 catalogado con disfuncionalidad severa.

El sujeto siete con disfuncionalidad leve luego de migrar los resultados mostraron una funcionalidad adecuada. Aunque el sujeto cinco, con disfuncionalidad leve también, obtuvo una

disfuncionalidad severa después de migrar. Por otro lado, sólo dos sujetos (S1 y S2), pasaron de una funcionalidad a una disfuncionalidad leve y una disfuncionalidad moderada respectivamente. Otro factor para destacar es que las personas que presentaron un cambio en su funcionalidad a una negativa en su estructura familiar hubo una alteración, es decir dejaron uno o varios de sus miembros en su país de origen. Solo hubo un caso (S7), donde el cambio de estructura promovió una dinámica más funcional.

Tabla 3.

Operacionalización cualitativa de la funcionalidad familiar y percepción por parte de los participantes.

MICROVARIABLE	CODIGOS	EJEMPLOS				
ADAPTACIÓN	RESOLUCION DE PROBLEMAS	A1	S1 [2,3] NO HA SIDO FACIL... S5 [1] HA SIDO DIFICIL LA ADAPTACIÓN S6 [1,2] HA IMPACTADO POSITIVAMENTE, YA QUE SE SE LOGRO UNIR TODA LA FAMILIA EN COLOMBIA S8 [1,2] HA SIDO UN CAMBIO DURO, NOS TOCO ADAPTARNOS A NUEVAS COSTUMBRES S10 [1,2] HA SIDO DURO PORQUE VENIMOS CON UNAS COSTUMBRES DIFERENTES S3 [1,2] ESTAR JUNTOS EN LAS BUENAS Y EN LAS MALAS, AFRONTAR CUALQUIER DIFICULTAD			
		A2	S5 [1,2,3] LA RELACIÓN FAMILIAR SE HA DETERIORADO, EN CUANTO A LA COMUNICACIÓN POR LA DISTANCIA			
		A3				
		PARTICIPACIÓN	COOPERACIÓN	P1	S2 [1,2]APOYANDOLOS ECONOMICAMENTE S6 [1] TRABAJAR JUNTOS EN FAMILIA	
			IMPLICACIÓN	P2	S1 [2,3] LA CONFIANZA	
	GRADIENTES DE RECURSOS	TOMA DE DECISIONES	P3			
MADURACIÓN		G1	S2 [1,2] HA IMPACTADO DE MANERA POSITIVA, YA QUE ME HICE INDEPENDIENTE			
AUTOREALIZACIÓN		G2	S2 [1,2] HA IMPACTADO DE MANERA POSITIVA, YA QUE ME HICE INDEPENDIENTE			
ASESORAMIENTO MUTUO		G3	S1 [1] CONSTANTE COMUNICACIÓN S2 [1] CONSTANTE COMUNICACIÓN S4 [1] MANTENERSE EN COMUNICACIÓN S6 [3,4,5] LA COMUNICACIÓN LA AYUDA Y ASPECTO EMOCIONAL SIGUE SIENDO IGUAL A COMO SE VIVIO EN VENEZUELA S7[1] LA ESTRATEGIA FUNDAMENTAL ES EL RESPETO Y LA COMUNICACIÓN S9 [1] LA COMUNICACIÓN HA SIDO MI ESTRATEGIA			
			APECTO	RELACIÓN DE CARÍO	C	S1 [1,2] MANTENER LA RELACIÓN QUE SIEMPRE HEMOS TENIDO S4 [1,2] HA IMPACTADO MUCHO EL HABERSE SEPARADO DE SU MAMÁ S5 [1]LA TOLERANCIA Y RESPETO PARA MANTERNOS UNIDOS S7 [3,4] SENTIMIENTO DE TRISTEZA POR ESTAR LEJOS,EL VINCULO CON SU FAMILIA EN VENEZUELA SE HA MANTENIDO S8 [1,2] LA COMUNICACIÓN EL APOYO EL CON EL OTRO Y EL AMOR S6 [3,4,5] LA COMUNICACIÓN LA AYUDA Y ASPECTO EMOCIONAL SIGUE SIENDO IGUAL A COMO SE VIVIO EN VENEZUELA S9 [1,2] HA IMPACTADO MUCHO LA PARTE EMOCIONAL YA QUE DEJO SOLA A SU FAMILIA S10 [6] TENGO UNA BUENA RELACIÓN CON MI FAMILIA
			RECURSOS		TIEMPO	R1
	INGRESOS				R2	S2 [1,2]APOYANDOLOS ECONOMICAMENTE S2 [2,3,4] AL INICIO FUE MUY DIFICIL PORQUE NO TENIA ESTABILIDAD ECONOMICA S5 [3,4] POR OTRO LADO LA ECONOMIA NO HA SIDO TAN BUENA PERO SE TIENE LO NECESARIO S6 [2,3] TENGO UNA ESTABILIDAD ECONOMICA, YA TENEMOS LOS PAPELES 10 [5,6] TENGO UN TRABAJO ESTABLE Y TENGO MIS PAPELES AL DIA
ESPACIOS COMPARTIDOS		R3				S3 [1,2] TRABAJAR, ESTAR JUNTOS EN LAS BUENAS Y EN LAS MALAS, AFRONTAR CUALQUIER DIFICULTAD S9 [2,3,4,5] LA PARTE ECONOMICA NO SE HA VISTO TAN AFECTADA, YA QUE CUENTA CON EL APOYO DE SU HIJA CON LA QUE VIVE ACTUALMENTE

Nota. La presente tabla muestra un análisis cualitativo relacionado con el discurso de los sujetos participantes y su codificación en relación con las microvariables de la funcionalidad familiar.

Realizada a partir de los datos obtenidos del proceso de entrevista.

En la tabla 3 podemos apreciar la respuesta de los diferentes sujetos participantes del proceso de investigación. Dichas contestaciones fueron relacionadas con las microvariables del instrumento APGAR, generando una codificación que permita la vinculación del discurso de los colaboradores hacia las mismas.

Para la microvariable “adaptación”, se generaron 3 códigos (resolución de problemas, estrés familiar y crisis).

Para el código resolución de problemas, se aprecia lo siguiente en lo contestado por los sujetos:

S1 [2,3] no ha sido fácil, S5 [1] ha sido difícil la adaptación, S6 [1,2] ha impactado positivamente, ya que se logró unir toda la familia en Colombia, S8 [1,2] ha sido un cambio duro, nos tocó adaptarnos a nuevas costumbres, S10 [1,2] ha sido duro porque venimos con unas costumbres diferentes, S3 [1,2] estar juntos en las buenas y en las malas, afrontar cualquier dificultad.

En el código estrés familiar se encontró lo siguiente:

S5 [1,2,3] la relación familiar se ha deteriorado, en cuanto a la comunicación por la distancia.

Con el código “Crisis”, no se logró relacionar elementos del discurso.

Para la microvariable “participación”, los códigos generados fueron 3 (Cooperación, implicación y toma de decisiones).

Para el código cooperación se relacionaron elementos del discurso de 2 sujetos:

S2 [1,2]apoyándolos económicamente, S6 [1] trabajar juntos en familia.

Para el código implicación se relacionó fragmento del discurso de un sujeto, el cual comento: S1 [2,3] la confianza. Para el código “toma de decisiones” no hubo relación.

En la microvariable “Gradientes de recursos”, se codificaron 3 elementos (Maduración, autorrealización y asesoramiento mutuo).

Para los códigos “maduración” y “autorrealización”, se escogió el mismo fragmento de la respuesta de uno de los sujetos:

S2 [1,2] ha impactado de manera positiva, ya que me hice independiente.

Para el código “asesoramiento mutuo” se escogieron los siguientes segmentos:

S1 [1] constante comunicación, S2 [1] constante comunicación, S4 [1] mantenerse en comunicación, S6 [3,4,5] la comunicación la ayuda y aspecto emocional sigue siendo igual a como se vivió en Venezuela, S7[1] la estrategia fundamental es el respeto y la comunicación, S9 [1] la comunicación ha sido mi estrategia.

Para la microvariable “afecto”, solo fue escogido un código (relación de cariño), para el que se seleccionaron los siguientes fragmentos:

S1 [1,2] mantener la relación que siempre hemos tenido, S4 [1,2] ha impactado mucho el haberse separado de su mamá, S5 [1]la tolerancia y respeto para mantenernos unidos, S7 [3,4] sentimiento de tristeza por estar lejos, el vínculo con su familia en Venezuela se ha mantenido, S8 [1,2] la comunicación el apoyo el con el otro y el amor, S6 [3,4,5] la comunicación la ayuda y aspecto emocional sigue siendo igual a como se vivió en Venezuela, S9 [1,2] ha impactado mucho la parte emocional ya que dejo sola a su familia, S10 [6] tengo una buena relación con mi familia.

Para la microvariable “Recursos”, fueron escogidos 3 códigos (Tiempo, ingresos y espacios compartidos), sin embargo, en el código tiempo no se relacionó ninguna respuesta, por lo que se mostrarán las relacionadas en principio con el código “Ingresos”:

S2 [1,2]apoyándolos económicamente, S2 [2,3,4] al inicio fue muy difícil porque no tenía estabilidad económica, S5 [3,4] por otro lado la economía no ha sido tan buena, pero se tiene lo necesario, S6 [2,3] tengo una estabilidad económica, ya tenemos los papeles, S10 [5,6] tengo un trabajo estable y tengo mis papeles al día.

Para el código “espacios compartidos”, los fragmentos de respuesta relacionados son:

S3 [1,2] trabajar, estar juntos en las buenas y en las malas, afrontar cualquier dificultad, S9 [2,3,4,5] la parte económica no se ha visto tan afectada, ya que cuenta con el apoyo de su hija con la que vive actualmente.

La interpretación de los datos cualitativos lleva a generalizar en la muestra que luego de migrar existen cambios positivos a nivel económico, ya que cada uno de los encuestados expone que gracias a la movilización personal pudo dar más estabilidad económica a la familia. Por otro lado, la adaptación a un nuevo entorno cultural también fue un tema al que se le dio énfasis, ya que ha influido para alcanzar un nivel de vida acorde a las condiciones donde se desarrollan.

En referencia a las estrategias para mantener la estructura y funcionalidad familiar se identifican aspectos semejantes en todos los sujetos. Uno de los factores repetidos fue la comunicación, siendo esencial para mantener el vínculo con la familia del país de origen usando medios tecnológicos como el teléfono, por medio de aplicativos como las redes sociales, llamadas o videollamadas. Además, encontramos los valores del respeto, tolerancia y la confianza, siendo expuesto como claves para seguir estableciendo una dinámica positiva entre

los miembros presentes en Colombia y Venezuela. Otros menos usados dentro de la muestra fueron el amor y el apoyo el uno con el otro.

Discusión

El análisis de los resultados tanto cuantitativos como cualitativos sirve para contrastar trabajos realizados anteriormente que dan una explicación sobre el comportamiento de las variables trabajadas. En este sentido, las motivaciones de los venezolanos al migrar son completamente distintas a la afectividad experimentada en su propio país. Se pudo observar que en las entrevistas, lo expresado por los sujetos a nivel cualitativo, referían cambios positivos en el aspecto económico, a esto Posada (2017) señala que al percibir una dificultad de tipo económica que atenta contra la supervivencia de la familia se hace necesario tomar una decisión para brindar un apoyo, es por ello que la persona joven adulto se encuentra presionada por resolver la dificultad, lo que la lleva a buscar otro país que permita una recolección monetaria para ayudar a su familia. De esta manera la decisión de migrar tiene una gran influencia por aspectos socio político.

Así, el reconocimiento sobre la disfuncionalidad leve que algunas familias presentaron antes de migrar suele deberse al conflicto de tipo económico. A partir del modelo de Arango (1985) se puede dar una explicación a tal comportamiento existiendo un marco analítico de atracción-repulsión, es decir, se concibe que hay una serie de factores que empujan a la realización de alternativas para resolver una problemática dando el ejemplo de la falta de seguridad, la inflación y la escasez lo cual se produjo en Venezuela (citado por Vivas, 2018). De esta forma las dificultades económicas se consideraron una variable que empujaron a la toma de decisión para migrar a otro país, sin embargo, solo uno de los casos en donde se presentó disfuncionalidad leve mejoró a funcional, otro mostró mayores dificultades a nivel de funcionalidad, pasando de leve a severa y dos casos nuevos presentaron disfuncionalidad leve y moderada posterior al proceso migratorio. Esto último puede relacionarse que al momento de migrar existen cambios a

nivel tanto de funcionalidad familiar como de estructura. Arango y colaboradores (2020), dan un análisis de la perspectiva familiar de migrantes venezolanos en donde se destaca que al hacer una movilización del lugar de origen hay fuertes cambios a nivel personal e interacción familiar produciendo un quebranto del vínculo debido a que se debe adaptar a una nueva cultura con cambios a nivel comportamental, actitudinal, políticos, económicos, sociales y afectivos. Si bien existen medios de comunicación, la cercanía filial es considerada como importante para fortalecer el vínculo afectivo.

En los elementos expresados por los sujetos participantes, comentan que uno de los elementos más importantes es poder tener los ingresos y la estabilidad para apoyar a los suyos, algunos queriendo traer a más parientes, otros que ya han logrado trasladar a varios de los miembros con quienes convivía en Venezuela, estas contestaciones se relacionan con lo expresado por el autor Aruj (2008), quien considera que el tomar la decisión de migrar está relacionado con un el proyecto futuro tanto de la misma persona como de los miembros que estén en su entorno integrando expectativas personales, económicas y de seguridad, así se intenta buscar una mejor vida en otro país para suplir necesidades propias y de la misma familia. La migración como proceso lleva a considerar varios factores como se destacó en el análisis de los resultados de los instrumentos usados.

En referencia al cambio, Vivas (2018) considera que la migración lleva a un cambio emocional a nivel familiar, debido a las alteraciones estructurales y de roles que se hacen en la familia en busca de la supervivencia. Además, menciona que en ocasiones tal alteración es positiva, esto fue visto en las contestaciones, ya que en la totalidad de los casos no se presentó sentimientos de infelicidad o tristeza, ya que algunos han generado una óptica favorable al cambiar de ambiente, puesto que les permite poder crecer. En la prueba APGAR se pudo

evidenciar esto con un caso atípico, ya que presentaba una disfunción leve antes de migrar, pasando a una funcionalidad familiar, quizás debido al cambio del entorno y la estructura familiar. Asimismo, se pudo apreciar que la mayoría de los sujetos mantenían la funcionalidad familiar que se había visto en entorno venezolano.

Por otra parte, es importa aclarar que, si bien en los resultados hubo una estabilidad en la funcionalidad por puntajes normales, existieron algunos cambios en la percepción de tres sujetos. Se puede explicar el cambio a través del trabajo de los autores Martínez y Orrego (2016), en donde al existir un apego seguro con la familia de origen y realizar hacer cambios de residencia o movilización del entorno donde vive su núcleo principal, existen momentos de tensión en el cual hay una existencia de sentimientos como tristeza, nostalgia o esperanza, llevando a negar la separación y dificultando la adaptación en otro país. Es por ello por lo que aparece la disfuncionalidad leve, moderada y severa, posterior al proceso migratorio, en la respuesta de tres de los sujetos participantes.

Es importante mencionar entonces que en los procesos de migración existe un impacto a nivel emocional que puede ir empeorando con el tiempo. Gutiérrez y colaboradores (2020), exponen varios aspectos relacionados a la migración en donde se puede resaltar que el impacto emocional de las personas migrantes se ve alterado debido al suceso político, por lo que se ven obligados a salir del país en busca de mejores condiciones a nivel económico con el fin de poder ayudar a sus familias, aunque no se deja de lado el hecho que lo hacen como un deber más no por un deseo personal. Cuando hay una influencia externa y obligatoria al cambio hay un efecto al momento de procesar las emociones lo cual genera insatisfacción y sensación de poco control. Es por ello que se recurren a estrategias informáticas, es decir, a la tecnología para poder comunicarse de forma constante con los miembros de su familia en Venezuela. En el análisis de

la entrevista se comenta que el aspecto comunicativo ha sido importante para mantener la estructura y funcionalidad. A esto, Rodríguez y Ramos (2019) señalan que los venezolanos para mantener su motivación y un adecuado apoyo emocional mantienen una constante comunicación con sus familiares, ya que si se reduce el tiempo compartido aparecen sensaciones de miedo e incertidumbre, lo que dificulta el desarrollo diario en las actividades ejercidas en el país vecino. Así, comunicarse promueve la salud mental y el apoyo social percibido.

Continuando con lo anterior, otros factores mencionados en la entrevista por los sujetos que consideran importante son el respeto, la tolerancia y la confianza. El trabajo de Guataquí y colaboradores (2017), señala que hay valores con los que los migrantes se reconocen y representa un tipo de filosofía de vida para poder dar frente a los obstáculos que se puedan presentar, así el estar en otro país requiere una fortaleza a nivel tanto cognitivo como emocional, lo que lleva a considerar mantener el vínculo con la familia en el exterior de forma más asertiva, es por ello que aumenta el grado de respeto, tolerancia y confianza, teniendo como objetivo no quebrantar este factor protector.

Por otro lado, De Flores (2004) menciona que el encontrarse en otro lugar no habitual y con diferencias a nivel social puede afectar las consideraciones personales, por ello el mantenimiento de la comunicación de manera constante de la familia a través de distintos medios, permite una motivación y regulación emocional que impacta en la forma de comportarse y percibir la situación. Si bien es complejo de adaptación en otro país, se hace necesario poder tener personas de apoyo que ayuden a sobrellevar las situaciones adversas en el otro país sea esto por medio de palabras tanto verbales como escritas.

Por último, con lo visto en las respuestas ofrecidas por los participantes, no necesariamente puede concluirse que todo haya resultado de manera negativa, sino que el evento

migratorio genera una serie de cambios y alteraciones, pero las contestaciones nos muestran que se han ido adaptando con el tiempo. Ciertamente hay un deseo de regresar por parte de por parte de ciertos sujetos, pero tienen claro que primeramente se desea ayudar de manera económica, para generar bienestar en la familia aun residente en el país de origen. El trabajo de Acosta, Bedoya y Vásquez (2014), expone que el tema económico genera un efecto en quienes logran conseguir un empleo o aquellos que comienzan a producir utilidades, presentando una sensación de logro, ya que pueden ayudar a sus familiares, por lo que la perspectiva de disfuncionalidad va adoptando otra curva y usualmente mejorando con el tiempo.

Conclusiones y Recomendaciones

En conclusión, los cambios en la estructura y funcionalidad familiar fueron evidenciados desde la óptica cualitativa y cuantitativa. Por una parte, podemos observar que a nivel estructural algunos grupos familiares se han modificado, otros por el contrario han propendido por mantener su núcleo de la misma forma y lo han conseguido, también se han visto grupos que han querido construir núcleos totalmente diferentes a los existentes antes del proceso migratorio.

A nivel funcional podemos darnos cuenta que para algunos la situación de lejanía ha dificultado la relación con sus parientes, generando sentimientos de tristeza y soledad, pero así mismo se aprecia en otros sujetos, sentimientos de maduración y crecimiento, llevándoles a pensar que podrán conseguir lo que se propongan, esto desde la óptica cualitativa, a pesar de ello a nivel cuantitativo la mayoría de sujetos no refleja una variación considerable en la calificación del APGAR, ya que en su mayoría mostraban una previa funcionalidad familiar y se ha mantenido en una percepción similar a pesar del cambio de residencia. Lo último, quizás debido a la adaptación a un nuevo país y el esfuerzo mayor para suplir las necesidades tanto propias como familiares. Así mismo, se logra corroborar con otros estudios que el nivel de funcionalidad cambia, más no se mantiene con el tiempo la perspectiva negativa, sino que es posible hacer una correcta construcción del vínculo cuando exista comunicación constante (Rodríguez & Ramos, 2019).

Por otro lado, los factores económicos y los problemas socios políticos son un factor fundamental para editar la funcionalidad familiar. En perspectiva, se concibe la economía como un medio esencial para tener un bienestar al momento de no poder acceder a recursos y servicios por falta monetaria, influyendo en la funcionalidad familiar y la propia estructura. Así, la migración así es una opción en donde la movilización a lugares con mejores condiciones permite

brindar mejores condiciones de vida para los miembros con quienes convive y aquellos que se encuentran lejos (Gutiérrez et. al., 2020). Sin embargo, el resultado de esto puede ocasionar que pueda verse afectado el vínculo, sea a corto o a largo plazo.

Los discursos dados por los sujetos participantes dieron información más detallada sobre las sensaciones y las consideraciones de mantenimiento de la dinámica. Se resaltan por ellos valores personales como el respeto, el amor, la comunicación, confianza y tolerancia que son claves al momento de continuar forjando la conexión emocional con la familia. Cuando se reduce la constancia y no hay un apoyo emocional por parte de la familia, hay efectos colaterales en la salud mental, lo que lleva a causar desmotivación, bajo rendimiento, afectación emocional, desesperanza e inadecuado manejo del estrés (Rodríguez & Ramos, 2019).

Los estudios sobre la dinámica y estructura familiar aportan a conocer los efectos que tienen los miembros de un núcleo primario en la psiquis de los migrantes. Por medio de esto, se puede aportar en la construcción de un mejor vínculo que permita proteger la salud mental y emocional de las personas que por fuerza económica viajan a otro lugar para mejores condiciones de vida y poder responder adecuadamente a su familia encontrada en su país de origen. Las investigaciones en Colombia en esta área son escasas, por lo que se recomienda no solo ampliar la muestra para próximas investigaciones, sino que también deben tenerse en cuenta otras variables, como son depresión, resiliencia, ansiedad etc. Puesto que los cambios de la estructura y la funcionalidad familiar pueden generar dificultades en la salud mental de quienes viven este tipo de situaciones, por lo que se debe propender por el mejoramiento de la calidad de vida.

Referencias

- Acosta Strobel, J. A., Bedoya Vahos, L., & Vásquez Vides, T. (2014). Factores que generan la migración venezolana a Colombia: Su incidencia en la economía colombiana.
- Canales, A. I., Fuentes Knight, J. A., & De León Escribano, C. R. (2019). Desarrollo y migración: desafíos y oportunidades en los países del norte de Centroamérica. Amavizca-Ruiz. (2016). Family Problems and Migration of Adolescents. Acta de investigación psicológica.
- Arango Usuga, N., Coneo Tuberquia, I. P., & Vidal Correa, W. O. (2020). Cambios en las familias migrantes venezolanas al incorporarse en las dinámicas sociopolíticas, económicas y culturales del eje bananero: una mirada desde la intervención de trabajo social.
- Arias, Manuel & Restrepo Pineda, Jair. (2019). Aproximación al proceso migratorio venezolano en el siglo XXI. Hallazgos. 16. 10.15332/2422409X.5000.
- Aruj, R. S. (2008). Causas, consecuencias, efectos e impacto de las migraciones en Latinoamérica. Papeles de Población, 14(55), 95-116.
- Asociación Latinoamericana de Profesores de Medicina Familiar. (2005). Conceptos básicos para el estudio de las familias. Archivos en Medicina Familiar, vol. 7, núm. 1.
- Paz Noguera, B., Alpala Ramos, O., & Villota Vivas, E. (2021). Análise da migração venezuelana na cidade de pasto: características e percepções dos migrantes. Tendencias, 22(1), 71-94. Blanco. (2000). Las migraciones contemporáneas. Madrid: Alianza Editorial.
- CEPAL - Naciones Unidas. (2020, 20 julio). Dimensiones regional, local e individual de la migración venezolana: el caso de la frontera con Roraima (Brasil). CEPAL. Recuperado 20 de mayo de 2022, de <https://www.cepal.org/es/publicaciones/45807-dimensiones-regional-local-individual-la-migracion-venezolana-caso-la-frontera>

- CEPAL. (2021, agosto). Desarrollo económico local y descentralización en América Latina: Análisis comparativo. Gabriel Aghón. Recuperado 20 de mayo de 2022, de <https://repositorio.cepal.org/bitstream/handle/11362/2717/S2001704.pdf?sequence=1>
- Chica, D., & Avendaño, M. (2016). La percepción del funcionamiento familiar en niños de la tercera infancia. Trabajo de titulación). Universidad de Cuenca, Ecuador. Recuperado de: <http://dspace.ucuenca.edu.ec/bitstream/123456789/24595/1/tesis.pdf>.DANE. (2021). Poblacion migrante venezolana en Colombia, un panorama con enfoque de genero. Bogotá: departamento administrativo nacional de estadística.
- De Flores, R. Á. (2004). La dinámica migratoria colombo-venezolana: evolución y perspectiva actual. *Geoenseñanza*, 9(2), 191-202.
- Dominici L. (2003). “Terapia Familiar”. Programa Salud de Adultos. Nivel Nacional. Primer Nivel de Atención. Guías de Atención. Caja del Seguro Social de Panamá.
- Fresneda-Sierra. (2001). Redefinición de las relaciones familiares en el proceso migratorio ecuatoriano a España. *Migr. Inter* vol.1 no.1.
- Fundación Colombia Observatoio de Venezuela. (25 de 08 de 2021). Movilidad Humana proveniente de venezuela. Obtenido de Konrad-Adenauer-Stiftung en: <https://www.kas.de/es/web/kolumbien/veranstaltungsberichte/detail/-/content/curso-corto-para-autoridades-y-lideres-sociales-de-las-ciudades-de-bogota-medellin-y-barranquilla-1>
- Gobernación de Antioquia. (s. f.). Información fenómeno Migrantes Venezolanos. DSSA. Recuperado 20 de mayo de 2022, de <https://www.dssa.gov.co/index.php/programas-y-proyectos/atencion-a-las-personas/item/899-atencion-en-salud-de-poblacion-extranjera>
- Guataquí, J., García-Suaza, A., Ospina Cartagena, C., Londoño Aguirre, D., Rodríguez Lesmes, P., & Baquero, J. (2017). Características de los migrantes de Venezuela a Colombia. Informe, 3, 1-9.

- Guillén, N. P. (2007). Transformaciones en las familias: análisis conceptual y hechos de la realidad. *Revista de Ciencias Sociales*, (116).
- Gutiérrez Silva, J. M., Romero Borré, J., Arias Montero, S. R., y Briones Mendoza, X. F. (2020). Migración: Contexto, impacto y desafío. Una reflexión teórica. *Revista De Ciencias Sociales*, 26(2), 299-313. <https://doi.org/10.31876/rcs.v26i2.32443>
- Gutiérrez, J. M., Borré, J. R., Montero, R. A., & Mendoza, X. F. B. (2020). Migración: Contexto, impacto y desafío. Una reflexión teórica. *Revista de Ciencias Sociales*, 26(2), 299-313.
- Hernández-Sampieri, R., & Torres, C. P. M. (2018). *Metodología de la investigación* (Vol. 4, pp. 310-386). México: McGraw-Hill Interamericana.
- Konrad Adenauer Stiftung. (2020, 27 noviembre). Curso corto para autoridades y líderes sociales de las ciudades de Bogotá, Medellín y Barranquilla. *Moviliadas Humana Proveniente de Venezuela*. Recuperado 20 de mayo de 2022, de <https://www.kas.de/es/web/kolumbien/veranstaltungsberichte/detail/-/content/curso-corto-para-autoridades-y-lideres-sociales-de-las-ciudades-de-bogota-medellin-y-barranquilla-1>
- Martínez, J., y Orrego, C. (2016). Nuevas tendencias y dinámicas migratorias en América Latina y el Caribe. *Serie Población y Desarrollo de la CEPAL*. Chile: Naciones Unidas.
- Ministerio de Salud, USAID, Proyecto Migración Venezuela, y ACIDI VOCA. (2022, enero). Caracterización de los hogares migrantes a partir de la Encuesta de Calidad de Vida e Integración de los Migrantes Venezolanos en Colombia (N.o 1622847636). Caracterización de los hogares migrantes a partir de la Encuesta de Calidad de Vida e Integración de los Migrantes Venezolanos en Colombia. https://s3.amazonaws.com/semanaruralvzla/documentos/1622847636_20210604_informe_caracterizacion_encuestavf.pdf
- Molano. (2007). Identidad cultural un concepto que evoluciona. *Revista Opera*.

- Moreno. (2020). Análisis del caso de los migrantes venezolanos en Colombia en tiempos del Covid-19 en el marco del Derecho Internacional Humanitario. Bogotá: Universidad Católica de Colombia.
- OIM. (2006). Migración laboral. Bogota: Organización Internacional de las Migraciones
- Pardo. (2015). Migración internacional y desarrollo. Aportes desde el transnacionalismo. *Revista de Estudios Sociales*, núm. 54.
- Pérez, Z. P. (2011). Los diseños de método mixto en la investigación en educación: Una experiencia concreta. *Revista electrónica educare*, 15(1), 15-29.
- Pico-Jaramillo. (2020). Seguridad Alimentaria y Nutricional de familias migrantes venezolanas con asistencia alimentaria en Bogotá. Bogotá: Universidad Nacional de Colombia.
- Piedra, G. N. (2007). Transformaciones en las familias: análisis conceptual y hechos de la realidad. *Revista de Ciencias Sociales*, (116).
- Pineda, J. E. R., Rodelo, Y. Y. C., Díaz, H. A. B., & Álvarez, S. L. (2019). Aproximación al proceso migratorio de las familias venezolanas al área metropolitana del Valle de Aburrá, Colombia: motivaciones, dinámicas familiares y relaciones de género. *Latinoamericana de Estudios de Familia*, 11(2), 59-79.
- Van Barneveld, H. O., Maya, A. M., & Estrada, E. R. (2018). Cultura, diversidad familiar y su efecto en la crianza de los hijos. *Estudios sobre las culturas contemporáneas*, (48), 65-84.
- Pinto, B. A. (2019). The integration of venezuelans in Colombia in the fields of health and education. *Espacio Abierto*, vol. 28, núm. 1.
- Plataforma de Coordinación para Refugiados y Migrantes de Venezuela R4V. (2022, 5 mayo). Refugiados y migrantes de Venezuela | R4V. REFUGIADOS Y MIGRANTES DE VENEZUELA. Recuperado 20 de mayo de 2022, de <https://www.r4v.info/es/refugiadosymigrantes>

- Posada Calle, D. (2017). Jóvenes migrantes venezolanos en Colombia. Una mirada a sus actuales trayectorias migratorias bajo el enfoque transnacional.
- Restrepo-Pineda, J.E., Castro, Y.Y., Bedoya, H. A. y López, S. (2019). Aproximación al proceso migratorio de las familias venezolanas al Área Metropolitana del Valle de Aburrá, Colombia: motivaciones, dinámicas familiares y relaciones de género. *Revista Latinoamericana de Estudios de Familia*, 11(2), 59- 79. DOI: 10.17151/rlef.2019.11.2.4.
- Reyna, Jaime Montalvo, Salcido, María Rosario Espinosa, & Arredondo, Angélica Pérez. (2013). Análisis del ciclo vital de la estructura familiar y sus principales problemas en algunas familias mexicanas. *Alternativas en Psicología*, 17(28), 73-91. Recuperado en 31 de mayo de 2022, de http://pepsic.bvsalud.org/scielo.php?script=sci_arttext&pid=S1405-339X2013000100007&lng=pt&tlng=es.
- Rodríguez, R., & Ramos, F. (2019). Colombia de cara a los desafíos y oportunidades que representa la migración venezolana. *La crisis venezolana: impactos y desafíos*, 547-577.
- Rodríguez, R., & Ramos, F. (2019). Colombia de cara a los desafíos y oportunidades que representa la migración venezolana. *La crisis venezolana: impactos y desafíos*, 547-577.
- Romer, D., Stanton, B., Galbraith, J. Feigelman, S., Black, M. y Li, X. (1999). Parental influence on adolescent sexual behavior in high-poverty setting. *Archives of Pediatrics & Adolescent Medical*.153 (10), 1055-1062. Recuperado el 01 de diciembre, 1999 de <http://archpedi.jamanetwork.com/collection.aspx?categoryID=5843&page=135&isJournal=1>
- Sanchez. (2002). *La epoca de las grandes migraciones: desde el siglo XIX A 1930*. Madrid: Universidad de san Pablo CEU.
- Smilkstein G. (1978). The family APGAR: A proposal for a family function test and its uses by physicians. *The Journal of Family Practice*, 6, 1231-1239.

Suarez, M. A., & Alcalá, M. (2014). APGAR familiar: una herramienta para detectar disfunción familiar. *Revista médica la Paz*, 20(1), 53-57.

Suárez-Palacio, P. A. (2018). El papel de la familia en el desarrollo social del niño: una mirada desde la afectividad, la comunicación familiar y estilos de educación parental.

Trujano, R. (2010). Tratamiento sistémico en problemas familiares. Análisis de caso. *Revista electrónica de psicología Iztacala*, 13(3), 89.

UNPGDRD. (2018, 6 diciembre). Éxodo de venezolanos: en 16 meses Colombia recibió más de un millón. Unidad Nacional Para Gestión Del Riesgo de Desastres. Recuperado 28 de mayo de 2022, de <https://repositorio.gestiondelriesgo.gov.co/handle/20.500.11762/33757>

Vivas, A. P. G. (2018). Diferencias entre tener o no un Hijo Migrante en la Dinámica Familiar y Depresión de las Madres.

Vivas. (2007). Migración interna en Nicaragua: descripción actualizada e implicancias de política, con énfasis en el flujo rural-urbano. CEPAL